

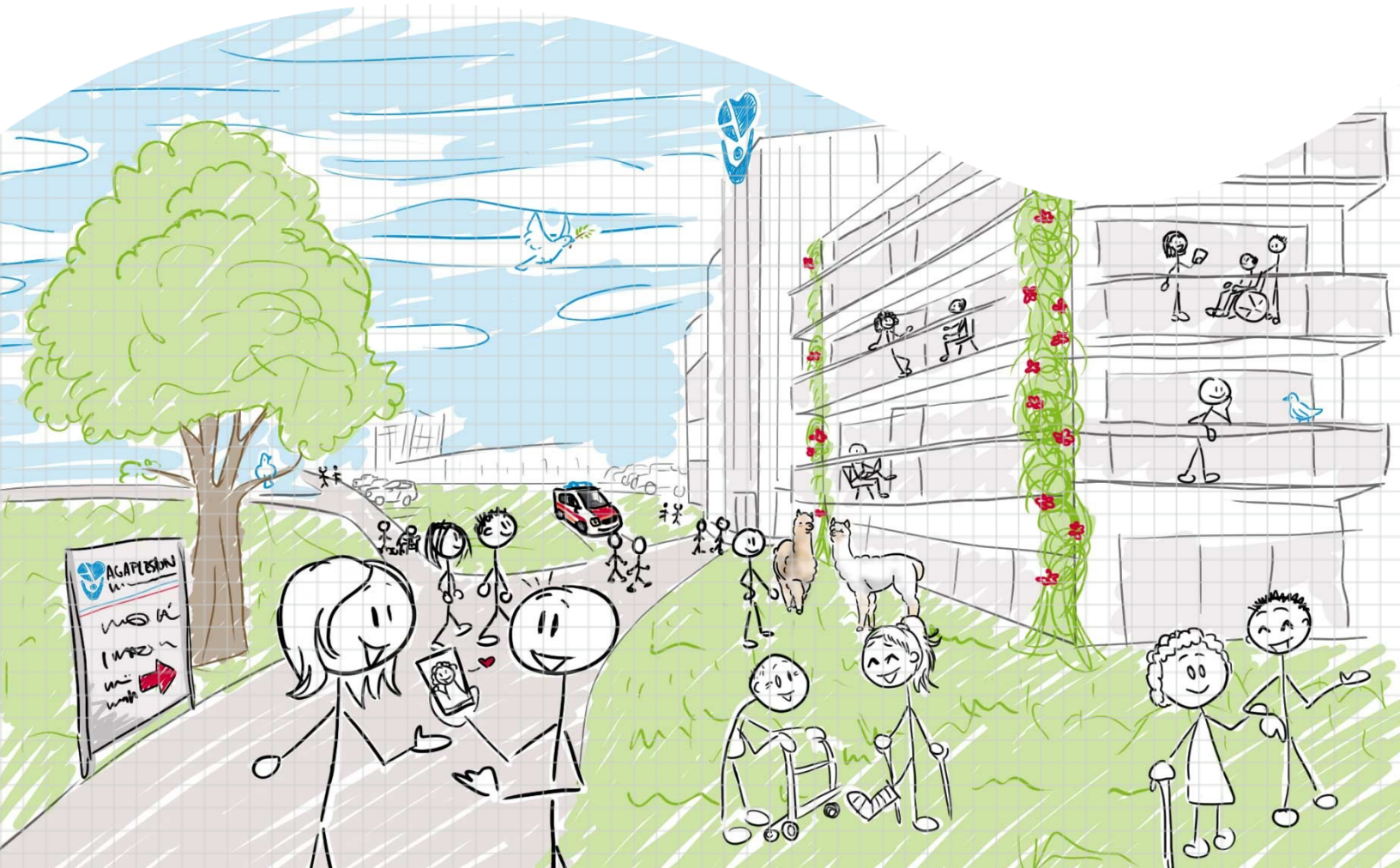

Qualitätsbericht 2020

Strukturierter Qualitätsbericht
gemäß § 136b Abs. 1 Satz 1 Nr. 3 SGB V
für das Berichtsjahr 2020

Erstellt am 31.12.2021





Inhaltsverzeichnis

	Einleitung.....	3
A	Struktur- und Leistungsdaten des Krankenhauses bzw. des Krankenhausstandorts	7
A-1	Allgemeine Kontaktdaten des Krankenhauses	7
A-2	Name und Art des Krankenhausträgers.....	8
A-3	Universitätsklinikum oder akademisches Lehrkrankenhaus	8
A-4	Regionale Versorgungsverpflichtung für die Psychiatrie.....	8
A-5	Medizinisch-pflegerische Leistungsangebote des Krankenhauses.....	9
A-6	Weitere nicht-medizinische Leistungsangebote des Krankenhauses.....	10
A-7	Aspekte der Barrierefreiheit	10
A-8	Forschung und Lehre des Krankenhauses	12
A-9	Anzahl der Betten	12
A-10	Gesamtfallzahlen	12
A-11	Personal des Krankenhauses	12
A-12	Umgang mit Risiken in der Patientenversorgung	23
A-13	Besondere apparative Ausstattung	33
A-14	Teilnahme am gestuften System der Notfallversorgung des G-BA gemäß § 136c Absatz 4 SGB V	34
B	Struktur- und Leistungsdaten der Organisationseinheiten / Fachabteilungen	35
B-1	Unfallchirurgie und Orthopädie.....	35
B-2	Allgemeine Chirurgie/Schwerpunkt Viszeralchirurgie	43
B-3	Allgemeine Chirurgie/Schwerpunkt Gefäßchirurgie.....	49
B-4	Anästhesiologie, Intensiv- und Schmerztherapie	56
B-5	Pneumologie	61



B-6	Kardiologie	68
B-7	Gastroenterologie und Onkologie	74
B-8	Urologie.....	81
B-9	Frauenheilkunde	85
B-10	Hals-, Nasen-, Ohrenheilkunde	89
C	Qualitätssicherung	94
C-1	Teilnahme an Verfahren der datengestützten einrichtungsübergreifenden Qualitätssicherung nach § 136 Absatz 1 Satz 1 Nummer 1 SGB V	94
C-2	Externe Qualitätssicherung nach Landesrecht gemäß § 112 SGB V	145
C-3	Qualitätssicherung bei Teilnahme an Disease-Management-Programmen (DMP) nach § 137f SGB V.....	145
C-4	Teilnahme an sonstigen Verfahren der externen vergleichenden Qualitätssicherung	146
C-5	Umsetzung der Mindestmengenregelungen nach § 136b Absatz 1 Satz 1 Nummer 2 SGB V ..	147
C-6	Umsetzung von Beschlüssen zur Qualitätssicherung nach § 136 Absatz 1 Satz 1 Nummer 2 SGB V	148
C-7	Umsetzung der Regelungen zur Fortbildung im Krankenhaus nach § 136b Absatz 1 Satz 1 Nummer 1 SGB V	148
C-8	Umsetzung der Pflegepersonalregelung im Berichtsjahr	149
D	Qualitätsmanagement	150

Einleitung

Verantwortlich für die Erstellung des Qualitätsberichts

Funktion	Qualitätsmanagementbeauftragte
Titel, Vorname, Name	BSc. Angewandte Gesundheitswissenschaften Therese Al-Kuhaly
Telefon	0341/444-5838
Fax	0341/444-3513
E-Mail	therese.al-kuhaly@ediacon.de



Verantwortlich für die Vollständigkeit und Richtigkeit des Qualitätsberichts

Funktion	Kaufmännischer Geschäftsführer
Titel, Vorname, Name	Dipl.-Betriebswirt Dirk Herrmann
Telefon	0341/444-3512
Fax	0341/444-3513
E-Mail	info@diako-leipzig.de

Weiterführende Links

Link zur Internetseite des Krankenhauses: <http://www.diako-leipzig.de/>

Link zu weiterführenden Informationen:



Frankfurt am Main, im Dezember 2021

Sehr geehrte Leserinnen und Leser,

am 31. Dezember 2021 sind genau zwei Jahre vergangen, als die Weltgesundheitsorganisation (WHO) erstmals über Fälle von Lungenentzündung mit unbekannter Ursache in Wuhan in Kenntnis gesetzt worden ist. Hierzulande wähten wir uns in Sicherheit, verorteten Epidemien und Seuchen in andere Regionen dieser Welt. SARS-CoV-2 hat uns gezeigt: Auch wir sind verwundbar. Unser Sicherheitsgefühl ist von jeher trügerisch.

Die Gesundheit und auch der Schutz unserer Patient:innen und Mitarbeiter:innen haben für uns immer höchste Priorität. Die Pandemie hat uns allen – auch der Öffentlichkeit – schmerzlich vor Augen geführt, wie verletzlich wir trotz höchster Schutzmaßnahmen in solch einer Ausnahmesituation sind. Die gesetzlichen Qualitäts- und Sicherheitsauflagen waren enorm hoch und wurden *sofort* umgesetzt. Dennoch haben viele Menschen aus Angst vor einer Ansteckung nach Alternativen zu einer stationären Behandlung gesucht. Oder sie haben eine Behandlung aufgeschoben, teils mit schweren gesundheitlichen Folgen.

Corona wird häufig als „Ausnahmestand“ und „Krise“ bezeichnet. Das ist auch richtig. Das Virus hat eine große Verunsicherung in uns allen ausgelöst und den Blick nach „innen“ gelenkt. In unsere Seele. Für uns war es eine bedrückende Erfahrung, dass zugewandte Medizin und Pflege in der Pandemie nur sehr schwer umzusetzen waren. Schutzvorkehrungen und Distanzgebot haben feste Grenzen gesteckt.

Doch nicht nur eine Pandemie kann die Seele in einen Ausnahmestand oder in eine Krise stürzen, sondern auch Krankheiten oder der Alterungsprozess mit seinen vielfältigen Einschränkungen. Wir bei AGAPLESION wollen unseren Patient:innen in jeder Krisen, in jedem Ausnahmestand, in jeder Lebensphase zur Seite stehen und uns Körper *und* Seele annehmen. Dieser Anspruch basiert auf der christlichen Tradition unserer bundesweiten Einrichtungen.

Die Erfahrungen aus der Corona-Pandemie haben uns neu sensibilisiert für unsere Bedürfnisse, für unser Seelenheil. Wir wollen alles dafür tun, dass sich unsere Patient:innen gut bei uns aufgehoben wissen. Denn bei uns steht der Mensch mit all seinen Facetten im Mittelpunkt. Echte Qualität ist für uns immer: ganzheitlich.

Mit freundlichen Grüßen aus Frankfurt am Main

Dr. Markus Horneber
Vorstandsvorsitzender
AGAPLESION gAG

Jörg Marx
Stv. Vorstandsvorsitzender
AGAPLESION gAG



Sehr geehrte Leserinnen und Leser,

bereits seit sehr vielen Jahren ist das Qualitätsmanagement im Ev. Diakonissenkrankenhaus Leipzig etabliert. Qualitätsmanagement (QM) bedeutet, dass alle Bereiche in der Klinik – von der ärztlichen und pflegerischen Behandlung bis zur Verwaltung – begutachtet, regelmäßig kontrolliert und die Verwirklichung der festgelegten Qualitätsziele anhand messbarer Kriterien kontinuierlich überprüft wird. Die Qualität ist so gut, wie die einzelnen Patient:innen diese beim Krankenhausaufenthalt täglich erfahren. Darum geht es uns!

„Qualität ist das Gegenteil von Zufall“, sagt ein Sprichwort. Was das konkret umfasst und bedeutet, erfahren Sie auf den folgenden Seiten im Qualitätsbericht für das Jahr 2020. Es ist uns wichtig, hochwertige Standards zu schaffen, Althergebrachtes in Frage zu stellen, Bewährtes fortzuentwickeln sowie Neues kontinuierlich einzuführen.

Wir hoffen, Ihnen mit dem vorliegenden Bericht und den darin enthaltenen Zahlen, Daten und Fakten einen guten, umfassenden Einblick in unsere Leistungen und Angebote zu bieten. Bei Fragen steht Ihnen die Qualitätsmanagementbeauftragte der Klinik, Frau Therese Al-Kuhaly, unter der Telefonnummer 0341 4445838 oder per E-Mail zur Verfügung: therese.al-kuhaly@ediacon.de

Weitere Informationen finden Sie unter www.diako-leipzig.de

Die Krankenhausleitung, vertreten durch Herrn Herrmann, ist verantwortlich für die Vollständigkeit und Richtigkeit der Angaben im Qualitätsbericht.

Leipzig, den 15.12.2020

Dirk Herrmann
Kaufmännischer Geschäftsführer
Ev. Diakonissenkrankenhaus Leipzig



A Struktur- und Leistungsdaten des Krankenhauses bzw. des Krankenhausstandorts

Vor dem Hintergrund der COVID-19-Pandemie hat der G-BA im März 2020 kurzfristig reagiert und die Inhalte und Verfahren unterschiedlicher Qualitätssicherungs-Verfahren an die besonderen Rahmenbedingungen angepasst (Vgl. G-BA Beschluss vom 27.03.2020). Aber auch jenseits der Qualitätssicherungs-Verfahren hat die Pandemie im Jahr 2020 bedeutsam Einfluss auf die Versorgung in Krankenhäusern genommen. Diese Effekte spiegeln sich auch in den Qualitätsberichten im Berichtsjahr 2020 wider. So können etwa die Angaben in einigen Berichtsteilen deutlich von den Angaben aus den vorherigen Berichtsjahren abweichen, was einen direkten Vergleich einzelner Berichtsjahre nicht immer möglich macht.

Dennoch stellen die Angaben im Qualitätsbericht die Strukturen und das Leistungsgeschehen in den Krankenhäusern für das Berichtsjahr 2020 transparent dar und erfüllen damit eine wichtige Aufgabe für Patientinnen und Patienten sowie die zuweisenden Ärztinnen und Ärzte.

A-1 Allgemeine Kontaktdaten des Krankenhauses

Krankenhaus	
Krankenhausname	Ev. Diakonissenkrankenhaus Leipzig gGmbH
Hausanschrift	Georg-Schwarz Straße 49 04177 Leipzig
Zentrales Telefon	0341/444
Fax	0341/444-3513
Zentrale E-Mail	info@diako-leipzig.de
Postanschrift	Georg-Schwarz-Str. 49 04177 Leipzig
Institutionskennzeichen	261401290
Standortnummer aus dem Standortregister	772555000
Standortnummer (alt)	00
URL	http://www.diako-leipzig.de

Ärztliche Leitung

Ärztlicher Leiter/Ärztliche Leiterin	
Funktion	Chefarzt der Klinik für Unfallchirurgie/ Orthopädie und Traumazentrum
Titel, Vorname, Name	Dr. med Ulrich Socha
Telefon	0341/444-3601
Fax	0341/444-3602
E-Mail	info@diako-leipzig.de



Pflegedienstleitung

Pflegedienstleiter/Pflegedienstleiterin

Funktion	Pflegedirektorin
Titel, Vorname, Name	Dipl.-Pflegermanagerin Katrin Völkel-Lutz
Telefon	0341/444-3664
Fax	0341/444-3662
E-Mail	info@diako-leipzig.de

Verwaltungsleitung

Verwaltungsleiter/Verwaltungsleiterin

Funktion	theologischer Geschäftsführer
Titel, Vorname, Name	Pfarrer Dr. Michael Kühne
Telefon	0341/444-3512
Fax	0341/444-3513
E-Mail	info@diako-leipzig.de

Verwaltungsleiter/Verwaltungsleiterin

Funktion	kaufmännischer Geschäftsführer
Titel, Vorname, Name	Dipl.-Betriebswirt Dirk Herrmann
Telefon	0341/444-3511
Fax	0341/444-3513
E-Mail	info@diako-leipzig.de

A-2 Name und Art des Krankenhausträgers

Krankenhausträger

Name	Ev. Diakonissenkrankenhaus Leipzig gemeinnützige GmbH
Art	Freigemeinnützig

A-3 Universitätsklinikum oder akademisches Lehrkrankenhaus

Krankenhausart

Krankenhausart	Akademisches Lehrkrankenhaus
Universität	Universität Leipzig

A-4 Regionale Versorgungsverpflichtung für die Psychiatrie

Psychiatrie

Psychiatrisches Krankenhaus	Nein
Regionale Versorgungsverpflichtung	Nein



A-5 Medizinisch-pflegerische Leistungsangebote des Krankenhauses

Nr.	Medizinisch-pflegerisches Leistungsangebot
MP01	Akupressur
MP03	Angehörigenbetreuung/-beratung/-seminare
MP04	Atemgymnastik/-therapie
MP06	Basale Stimulation
MP08	Berufsberatung/Rehabilitationsberatung
MP09	Besondere Formen/Konzepte der Betreuung von Sterbenden
MP11	Sporttherapie/Bewegungstherapie
MP12	Bobath-Therapie (für Erwachsene und/oder Kinder)
MP13	Spezielles Leistungsangebot für Diabetikerinnen und Diabetiker
MP14	Diät- und Ernährungsberatung
MP15	Entlassmanagement/Brückenpflege/Überleitungspflege
MP16	Ergotherapie/Arbeitstherapie
MP17	Fallmanagement/Case Management/Primary Nursing/Bezugspflege
MP18	Fußreflexzonenmassage
MP21	Kinästhetik
MP22	Kontinenztraining/Inkontinenzberatung
MP24	Manuelle Lymphdrainage
MP25	Massage
MP26	Medizinische Fußpflege
MP27	Musiktherapie
MP29	Osteopathie/Chiropraktik/Manualtherapie
MP31	Physikalische Therapie/Bädertherapie
MP32	Physiotherapie/Krankengymnastik als Einzel- und/oder Gruppentherapie
MP33	Präventive Leistungsangebote/Präventionskurse
MP34	Psychologisches/psychotherapeutisches Leistungsangebot/Psychosozialdienst
MP35	Rückenschule/Haltungsschulung/Wirbelsäulengymnastik
MP37	Schmerztherapie/-management
MP39	Spezielle Angebote zur Anleitung und Beratung von Patientinnen und Patienten sowie Angehörigen
MP40	Spezielle Entspannungstherapie
MP42	Spezielles pflegerisches Leistungsangebot
MP47	Versorgung mit Hilfsmitteln/Orthopädietechnik
MP45	Stomatherapie/-beratung
MP48	Wärme- und Kälteanwendungen
MP51	Wundmanagement
MP52	Zusammenarbeit mit/Kontakt zu Selbsthilfegruppen
MP53	Aromapflege/-therapie
MP54	Asthmaschulung
MP56	Belastungstraining/-therapie/Arbeitserprobung



MP57	Biofeedback-Therapie
MP59	Gedächtnistraining/Hirnleistungstraining/Kognitives Training/Konzentrationstraining
MP60	Propriozeptive neuromuskuläre Fazilitation (PNF)
MP63	Sozialdienst
MP64	Spezielle Angebote für die Öffentlichkeit
MP68	Zusammenarbeit mit stationären Pflegeeinrichtungen/Angebot ambulanter Pflege/Kurzzeitpflege/Tagespflege
MP65	Spezielles Leistungsangebot für Eltern und Familien
MP66	Spezielles Leistungsangebot für neurologisch erkrankte Personen
MP69	Eigenblutspende

A-6 Weitere nicht-medizinische Leistungsangebote des Krankenhauses

Nr.	Leistungsangebot	Link	Kommentar
NM03	Ein-Bett-Zimmer mit eigener Nasszelle		Wahlleistung
NM07	Rooming-in		
NM09	Unterbringung Begleitperson (grundsätzlich möglich)		Wahlleistung
NM11	Zwei-Bett-Zimmer mit eigener Nasszelle		
NM40	Empfangs- und Begleitdienst für Patientinnen und Patienten sowie Besucherinnen und Besuchern durch ehrenamtliche Mitarbeiterinnen und Mitarbeiter		Grüne Damen und Herren
NM42	Seelsorge		
NM49	Informationsveranstaltungen für Patientinnen und Patienten		Tag der offenen Tür, Themenvorträge
NM66	Berücksichtigung von besonderen Ernährungsgewohnheiten (im Sinne von Kultursensibilität)		nach Rücksprache mit der Küche möglich
NM68	Abschiedsraum		
NM69	Information zu weiteren nicht-medizinischen Leistungsangeboten des Krankenhauses (z. B. Fernseher, WLAN, Tresor, Telefon, Schwimmbad, Aufenthaltsraum)		

A-7 Aspekte der Barrierefreiheit

A-7.1 Ansprechpartner für Menschen mit Beeinträchtigungen

Ansprechpartner für Menschen mit Beeinträchtigungen

Funktion	Pflegedirektorin
Titel, Vorname, Name	Diplom-Pflegemanagerin Katrin Völkel-Lutz
Telefon	0341/444-3664
Fax	0341/444-3662
E-Mail	info@diako-leipzig.de



A-7.2 Konkrete Aspekte der Barrierefreiheit

Nr.	Konkrete Aspekte der Barrierefreiheit	Kommentar
BF02	Aufzug mit Sprachansage und/oder Beschriftung in erhabener Profilschrift und/oder Blindenschrift/Brailleschrift	
BF04	Schriftliche Hinweise in gut lesbarer, großer und kontrastreicher Beschriftung	
BF05	Leitsysteme und/oder personelle Unterstützung für sehbehinderte oder blinde Menschen	Grüne Damen, FSJ, Praktikanten
BF06	Zimmerausstattung mit rollstuhlgerechten Sanitäranlagen	
BF08	Rollstuhlgerechter Zugang zu Serviceeinrichtungen	
BF09	Rollstuhlgerecht bedienbarer Aufzug (innen/außen)	
BF10	Rollstuhlgerechte Toiletten für Besucherinnen und Besucher	
BF11	Besondere personelle Unterstützung	Grüne Damen
BF17	Geeignete Betten für Patientinnen und Patienten mit besonderem Übergewicht oder besonderer Körpergröße	
BF18	OP-Einrichtungen für Patientinnen und Patienten mit besonderem Übergewicht oder besonderer Körpergröße	
BF20	Untersuchungseinrichtungen/-geräte für Patientinnen und Patienten mit besonderem Übergewicht oder besonderer Körpergröße	
BF21	Hilfsgeräte zur Unterstützung bei der Pflege für Patientinnen und Patienten mit besonderem Übergewicht oder besonderer Körpergröße	
BF22	Hilfsmittel für Patientinnen und Patienten mit besonderem Übergewicht oder besonderer Körpergröße	
BF24	Diätische Angebote	
BF25	Dolmetscherdienst	Ehrenamt
BF26	Behandlungsmöglichkeiten durch fremdsprachiges Personal	
BF29	Mehrsprachiges Informationsmaterial über das Krankenhaus	
BF32	Räumlichkeiten zur religiösen und spirituellen Besinnung	Andachtsraum
BF33	Barrierefreie Erreichbarkeit für Menschen mit Mobilitätseinschränkungen	
BF34	Barrierefreie Erschließung des Zugangs- und Eingangsbereichs für Menschen mit Mobilitätseinschränkungen	
BF35	Ausstattung von Zimmern mit Signalanlagen und/oder visuellen Anzeigen	
BF38	Kommunikationshilfen	
BF41	Barrierefreie Zugriffsmöglichkeiten auf Notrufsysteme	
BF16	Besondere personelle Unterstützung von Menschen mit Demenz oder geistiger Behinderung	Eine Schwester mit Zusatzbezeichnung



A-8 Forschung und Lehre des Krankenhauses

A-8.1 Forschung und akademische Lehre

Nr.	Forschung, akademische Lehre und weitere ausgewählte wissenschaftliche Tätigkeiten	Kommentar
FL01	Dozenturen/Lehrbeauftragungen an Hochschulen und Universitäten	Prof. Dr. med. Huster
FL03	Studierendenausbildung (Famulatur/Praktisches Jahr)	
FL06	Teilnahme an multizentrischen Phase-III/IV-Studien	Erfassung d. Lebensqualität bei Pat. mit metastasiertem kolorekt. Karzinom u. Zaltrap-Therapie - Random. Studie: Wirksamkeit Cetuximab-Reexposition b. metastasiertem kolorektalen Karzinom Erst- u. Drittlinie, Random., kontrollierte, multizentr., longitudinale Versorgungsforschungsstudie Onkolotse

A-8.2 Ausbildung in anderen Heilberufen

Nr.	Ausbildung in anderen Heilberufen	Kommentar
HB01	Gesundheits- und Krankenpflegerin und Gesundheits- und Krankenpfleger	Krankenpflegeschule am Haus mit 3 Vollzeitkräften mit direktem Beschäftigungsverhältnis
HB07	Operationstechnische Assistentin und Operationstechnischer Assistent (OTA)	nur praktische Ausbildung - theoretischer Teil im Verbund mit Uni Leipzig und christliche Akademie Halle

A-9 Anzahl der Betten

Betten	
Betten	250

A-10 Gesamtfallzahlen

Gesamtzahl der im Berichtsjahr behandelten Fälle	
Vollstationäre Fallzahl	11576
Teilstationäre Fallzahl	1
Ambulante Fallzahl	923

A-11 Personal des Krankenhauses

A-11.1 Ärztinnen und Ärzte

Die maßgebliche wöchentliche Arbeitszeit für Ärzte und Ärztinnen beträgt 40 Stunden.



Ärztinnen und Ärzte insgesamt (ohne Belegärzte) in Vollkräften

Anzahl Vollkräfte: 85,05

Personal aufgeteilt nach:

Versorgungsform	Anzahl Vollkräfte	Kommentar
Stationär	85,05	
Ambulant	0	keine Angabe möglich

Beschäftigungsverhältnis	Anzahl Vollkräfte	Kommentar
Direkt	84,99	
Nicht Direkt	0,06	

Davon Fachärztinnen und Fachärzte in Vollkräften

Anzahl Vollkräfte: 50,52

Personal aufgeteilt nach:

Versorgungsform	Anzahl Vollkräfte	Kommentar
Stationär	50,52	
Ambulant	0	keine Angabe möglich

Beschäftigungsverhältnis	Anzahl Vollkräfte	Kommentar
Direkt	50,46	
Nicht Direkt	0,06	

Davon Ärztinnen und Ärzte, die keiner Fachabteilung zugeordnet sind, in Vollkräften

Anzahl Vollkräfte: 10,76

Personal aufgeteilt nach:

Versorgungsform	Anzahl Vollkräfte	Kommentar
Stationär	10,76	Bereich: Notaufnahme
Ambulant	0	



Beschäftigungsverhältnis	Anzahl Vollkräfte	Kommentar
Direkt	10,76	Bereich: Notaufnahme
Nicht Direkt	0	

Davon Fachärztinnen und Fachärzte, die keiner Fachabteilung zugeordnet sind, in Vollkräften

Anzahl Vollkräfte: 3,87

Personal aufgeteilt nach:

Versorgungsform	Anzahl Vollkräfte	Kommentar
Stationär	3,87	Bereich: Notaufnahme
Ambulant	0	

Beschäftigungsverhältnis	Anzahl Vollkräfte	Kommentar
Direkt	3,87	Bereich: Notaufnahme
Nicht Direkt	0	

Belegärztinnen und Belegärzte (nach § 121 SGB V) in Personen zum Stichtag 31. Dezember des Berichtsjahres

Anzahl: 8

Kommentar: zusätzlich 8 Belegarzt/Belegärztin Anästhesiologie, 2 Belegarzt/Belegärztin Augenheilkunde

A-11.2 Pflegepersonal

Die maßgebliche wöchentliche Arbeitszeit beträgt 40 Stunden.

Gesundheits- und Krankenpflegerinnen und Gesundheits- und Krankenpfleger in Vollkräften

Ausbildungsdauer: 3 Jahre

Personal insgesamt

Anzahl Vollkräfte: 237,27

Personal aufgeteilt nach:



Versorgungsform	Anzahl Vollkräfte	Kommentar
Stationär	237,27	
Ambulant	0	keine Angabe möglich

Beschäftigungsverhältnis	Anzahl Vollkräfte	Kommentar
Direkt	236,92	
Nicht Direkt	0,35	

Personal, das keiner Fachabteilung zugeordnet ist

Anzahl Vollkräfte: 61,95

Personal aufgeteilt nach:

Versorgungsform	Anzahl Vollkräfte	Kommentar
Stationär	61,95	Bereiche: Zentrale Aufnahme, Allgemeine Stationskostenstelle, Case Management, Notaufnahme, OP
Ambulant	0	

Beschäftigungsverhältnis	Anzahl Vollkräfte	Kommentar
Direkt	61,95	Bereiche: Zentrale Aufnahme, Allgemeine Stationskostenstelle, Case Management, Notaufnahme, OP
Nicht Direkt	0	

Gesundheits- und Kinderkrankenpflegerinnen und Gesundheits- und Kinderkrankenpfleger in Vollkräften

Ausbildungsdauer: 3 Jahre

Personal insgesamt

Anzahl Vollkräfte: 4,63

Personal aufgeteilt nach:

Versorgungsform	Anzahl Vollkräfte	Kommentar
Stationär	4,63	
Ambulant	0	



Beschäftigungsverhältnis	Anzahl Vollkräfte	Kommentar
Direkt	4,63	
Nicht Direkt	0	

Personal, das keiner Fachabteilung zugeordnet ist

Anzahl Vollkräfte: 2,05

Personal aufgeteilt nach:

Versorgungsform	Anzahl Vollkräfte	Kommentar
Stationär	2,05	Bereiche: Zentrale Aufnahme, Notaufnahme
Ambulant	0	

Beschäftigungsverhältnis	Anzahl Vollkräfte	Kommentar
Direkt	2,05	Bereiche: Zentrale Aufnahme, Notaufnahme
Nicht Direkt	0	

Krankenpflegehelferinnen und Krankenpflegehelfer in Vollkräften

Ausbildungsdauer: 1 Jahr

Personal insgesamt

Anzahl Vollkräfte: 12,04

Personal aufgeteilt nach:

Versorgungsform	Anzahl Vollkräfte	Kommentar
Stationär	12,04	
Ambulant	0	keine Angabe möglich

Beschäftigungsverhältnis	Anzahl Vollkräfte	Kommentar
Direkt	12,04	
Nicht Direkt	0	

Personal, das keiner Fachabteilung zugeordnet ist



Anzahl Vollkräfte: 3,68

Personal aufgeteilt nach:

Versorgungsform	Anzahl Vollkräfte	Kommentar
Stationär	3,68	Bereiche: Zentralsterilisation, OP
Ambulant	0	Bereiche: Zentralsterilisation, OP

Beschäftigungsverhältnis	Anzahl Vollkräfte	Kommentar
Direkt	3,68	
Nicht Direkt	0	

Operationstechnische Assistentinnen und Operationstechnische Assistenten in Vollkräften

Ausbildungsdauer: 3 Jahre

Personal insgesamt

Anzahl Vollkräfte: 3,76

Personal aufgeteilt nach:

Versorgungsform	Anzahl Vollkräfte	Kommentar
Stationär	3,76	
Ambulant	0	

Beschäftigungsverhältnis	Anzahl Vollkräfte	Kommentar
Direkt	3,76	
Nicht Direkt	0	

Personal, das keiner Fachabteilung zugeordnet ist

Anzahl Vollkräfte: 3,76



Personal aufgeteilt nach:

Versorgungsform	Anzahl Vollkräfte	Kommentar
Stationär	3,76	OP-Mitarbeiter
Ambulant	0	

Beschäftigungsverhältnis	Anzahl Vollkräfte	Kommentar
Direkt	3,76	OP-Mitarbeiter
Nicht Direkt	0	

Medizinische Fachangestellte in Vollkräften

Ausbildungsdauer: 3 Jahre

Personal insgesamt

Anzahl Vollkräfte: 2,35

Personal aufgeteilt nach:

Versorgungsform	Anzahl Vollkräfte	Kommentar
Stationär	2,35	
Ambulant	0	

Beschäftigungsverhältnis	Anzahl Vollkräfte	Kommentar
Direkt	2,35	
Nicht Direkt	0	

Personal, das keiner Fachabteilung zugeordnet ist

Anzahl Vollkräfte: 1,27

Personal aufgeteilt nach:

Versorgungsform	Anzahl Vollkräfte	Kommentar
Stationär	1,27	Bereich: Zentrale Aufnahme
Ambulant	0	



Beschäftigungsverhältnis	Anzahl Vollkräfte	Kommentar
Direkt	1,27	Bereich: Zentrale Aufnahme
Nicht Direkt	0	

A-11.3 Ausgewähltes therapeutisches Personal in Psychiatrie und Psychosomatik

Trifft nicht zu.

A-11.4 Spezielles therapeutisches Personal

SP35 - Personal mit Weiterbildung zur Diabetesberaterin/zum Diabetesberater

Anzahl Vollkräfte: 1

Personal aufgeteilt nach:

Versorgungsform	Anzahl Vollkräfte	Kommentar
Stationär	1	
Ambulant	0	

Beschäftigungsverhältnis	Anzahl Vollkräfte	Kommentar
Direkt	1	
Nicht Direkt	0	

SP28 - Personal mit Zusatzqualifikation im Wundmanagement

Anzahl Vollkräfte: 4,71

Personal aufgeteilt nach:

Versorgungsform	Anzahl Vollkräfte	Kommentar
Stationär	4,71	
Ambulant	0	

Beschäftigungsverhältnis	Anzahl Vollkräfte	Kommentar
Direkt	4,71	
Nicht Direkt	0	



SP27 - Personal mit Zusatzqualifikation in der Stomatherapie

Anzahl Vollkräfte: 2,81

Personal aufgeteilt nach:

Versorgungsform	Anzahl Vollkräfte	Kommentar
Stationär	2,81	
Ambulant	0	

Beschäftigungsverhältnis	Anzahl Vollkräfte	Kommentar
Direkt	2,81	
Nicht Direkt	0	

SP25 - Sozialarbeiterin und Sozialarbeiter

Anzahl Vollkräfte: 3,96

Personal aufgeteilt nach:

Versorgungsform	Anzahl Vollkräfte	Kommentar
Stationär	3,96	
Ambulant	0	

Beschäftigungsverhältnis	Anzahl Vollkräfte	Kommentar
Direkt	3,96	
Nicht Direkt	0	

SP21 - Physiotherapeutin und Physiotherapeut

Anzahl Vollkräfte: 12,87



Personal aufgeteilt nach:

Versorgungsform	Anzahl Vollkräfte	Kommentar
Stationär	12,87	
Ambulant	0	

Beschäftigungsverhältnis	Anzahl Vollkräfte	Kommentar
Direkt	12,87	
Nicht Direkt	0	

SP04 - Diätassistentin und Diätassistent

Anzahl Vollkräfte: 1

Personal aufgeteilt nach:

Versorgungsform	Anzahl Vollkräfte	Kommentar
Stationär	1	
Ambulant	0	

Beschäftigungsverhältnis	Anzahl Vollkräfte	Kommentar
Direkt	1	
Nicht Direkt	0	

SP05 - Ergotherapeutin und Ergotherapeut

Anzahl Vollkräfte: 1

Personal aufgeteilt nach:

Versorgungsform	Anzahl Vollkräfte	Kommentar
Stationär	1	
Ambulant	0	

Beschäftigungsverhältnis	Anzahl Vollkräfte	Kommentar
Direkt	1	
Nicht Direkt	0	



SP43 - Medizinisch-technische Assistentin für Funktionsdiagnostik und Medizinisch-technischer Assistent für Funktionsdiagnostik (MTAF)

Anzahl Vollkräfte: 1,45

Personal aufgeteilt nach:

Versorgungsform	Anzahl Vollkräfte	Kommentar
Stationär	1,45	
Ambulant	0	

Beschäftigungsverhältnis	Anzahl Vollkräfte	Kommentar
Direkt	1,45	
Nicht Direkt	0	

SP56 - Medizinisch-technische Radiologieassistentin und Medizinisch-technischer Radiologieassistent (MTRA)

Anzahl Vollkräfte: 0,75

Personal aufgeteilt nach:

Versorgungsform	Anzahl Vollkräfte	Kommentar
Stationär	0,75	
Ambulant	0	

Beschäftigungsverhältnis	Anzahl Vollkräfte	Kommentar
Direkt	0,75	
Nicht Direkt	0	

SP20 - Pädagogin und Pädagoge/Lehrerin und Lehrer

Anzahl Vollkräfte: 3,25



Personal aufgeteilt nach:

Versorgungsform	Anzahl Vollkräfte	Kommentar
Stationär	3,25	
Ambulant	0	

Beschäftigungsverhältnis	Anzahl Vollkräfte	Kommentar
Direkt	3,25	
Nicht Direkt	0	

SP23 - Diplom-Psychologin und Diplom-Psychologe

Anzahl Vollkräfte: 1,27

Personal aufgeteilt nach:

Versorgungsform	Anzahl Vollkräfte	Kommentar
Stationär	1,27	
Ambulant	0	

Beschäftigungsverhältnis	Anzahl Vollkräfte	Kommentar
Direkt	1,27	
Nicht Direkt	0	

A-12 Umgang mit Risiken in der Patientenversorgung

A-12.1 Qualitätsmanagement

A-12.1.1 Verantwortliche Person

Verantwortliche Person des einrichtungsinternen Qualitätsmanagements	
Funktion	Qualitätsmanagementbeauftragte
Titel, Vorname, Name	B.Sc. Angewandte Gesundheitswissenschaften Therese Al-Kuhaly
Telefon	0341/444-5838
Fax	0341/444-3513
E-Mail	therese.al-kuhaly@ediacon.de



A-12.1.2 Lenkungsgremium

Lenkungsgremium

Beteiligte Abteilungen / Funktionsbereiche	Geschäftsführung, theologische Geschäftsführung, Pflegedirektion, ärztliche Leitung
Tagungsfrequenz des Gremiums	andere Frequenz

A-12.2 Klinisches Risikomanagement

A-12.2.1 Verantwortliche Person

Angaben zur Person

Angaben zur Person	Entspricht den Angaben zum Qualitätsmanagement
---------------------------	--

Verantwortliche Person für das klinische Risikomanagement

Funktion	Qualitätsmanagementbeauftragte
Titel, Vorname, Name	B.Sc. Angewandte Gesundheitswissenschaften Therese Al-Kuhaly
Telefon	0341/444-5838
Fax	0341/444-3513
E-Mail	therese.al-kuhaly@ediacon.de

A-12.2.2 Lenkungsgremium

Lenkungsgremium / Steuerungsgruppe

Lenkungsgremium / Steuerungsgruppe	Ja - Wie Arbeitsgruppe Qualitätsmanagement
Beteiligte Abteilungen / Funktionsbereiche	Geschäftsführung, theologische Geschäftsführung, Pflegedirektion, ärztliche Leitung
Tagungsfrequenz des Gremiums	andere Frequenz

A-12.2.3 Instrumente und Maßnahmen

Nr.	Instrument bzw. Maßnahme	Zusatzangaben
RM01	Übergreifende Qualitäts- und/oder Risikomanagement-Dokumentation (QM/RM-Dokumentation) liegt vor	Name: Risikomanagementhandbuch Datum: 18.07.2016
RM02	Regelmäßige Fortbildungs- und Schulungsmaßnahmen	
RM03	Mitarbeiterbefragungen	
RM04	Klinisches Notfallmanagement	Name: Schockraumbehandlung Datum: 15.03.2018
RM05	Schmerzmanagement	Name: SOP postoperative Schmerztherapie bei Erwachsenen Datum: 16.01.2019
RM06	Sturzprophylaxe	Name: Sturzmanagement in der Pflege Datum: 18.03.2019
RM07	Nutzung eines standardisierten Konzepts zur Dekubitusprophylaxe (z.B. „Expertenstandard Dekubitusprophylaxe in der Pflege“)	Name: Dekubitus - VA_Dekubitus nach Expertenstandard nach DNQP 2010 Datum: 19.06.2015



RM08	Geregelter Umgang mit freiheitsentziehenden Maßnahmen	Name: VA Patientensicherheit und Fixierung Datum: 29.10.2015
RM09	Geregelter Umgang mit auftretenden Fehlfunktionen von Geräten	Name: Organisationshandbuch Medizintechnik Datum: 11.04.2018
RM10	Strukturierte Durchführung von interdisziplinären Fallbesprechungen/-konferenzen	- Qualitätszirkel - Tumorkonferenzen - Mortalitäts- und Morbiditätskonferenzen
RM12	Verwendung standardisierter Aufklärungsbögen	
RM13	Anwendung von standardisierten OP-Checklisten	
RM14	Präoperative Zusammenfassung vorhersehbarer kritischer OP-Schritte, OP-Zeit und erwarteter Blutverlust	Name: OP Sicherheitscheckliste Datum: 26.07.2019
RM15	Präoperative, vollständige Präsentation notwendiger Befunde	Name: OP Sicherheitscheckliste Datum: 26.07.2019
RM16	Vorgehensweise zur Vermeidung von Eingriffs- und Patientenverwechslungen	Name: OP Sicherheitscheckliste Datum: 26.07.2019
RM17	Standards für Aufwachphase und postoperative Versorgung	Name: Anästhesie - PB_Narkoseausleitung und Übernahme Aufwachraum Datum: 16.02.2017
RM18	Entlassungsmanagement	Name: VA Entlassmanagement Datum: 12.09.2017

A-12.2.3.1 Einsatz eines einrichtungsinternen Fehlermeldesystems

Internes Fehlermeldesystem

Internes Fehlermeldesystem	Ja
Regelmäßige Bewertung	Ja
Tagungsfrequenz des Gremiums	andere Frequenz
Verbesserung Patientensicherheit	Wachpersonal

Nr.	Instrument und Maßnahme	Zusatzangaben
IF02	Interne Auswertungen der eingegangenen Meldungen	monatlich
IF01	Dokumentation und Verfahrensanweisungen zum Umgang mit dem Fehlermeldesystem liegen vor	13.01.2015
IF03	Schulungen der Mitarbeiterinnen und Mitarbeiter zum Umgang mit dem Fehlermeldesystem und zur Umsetzung von Erkenntnissen aus dem Fehlermeldesystem	jährlich

A-12.2.3.2 Teilnahme an einrichtungsübergreifenden Fehlermeldesystemen

Übergreifendes Fehlermeldesystem

Übergreifendes Fehlermeldesystem	Nein
----------------------------------	------



A-12.3 Hygienebezogene und infektionsmedizinische Aspekte

A-12.3.1 Hygienepersonal

Hygienepersonal	Anzahl (Personen)	Kommentar
Krankenhaustygienikerinnen und Krankenhaustygienikern	1	Dr. Geßner (extern beratender Klinikshygieniker BZH Freiburg GmbH)
Hygienebeauftragte Ärztinnen und hygienebeauftragte Ärzte	4	
Fachgesundheits- und Krankenpflegerinnen und Fachgesundheits- und Krankenpfleger Fachgesundheits- und Kinderkrankenpflegerinnen Fachgesundheits- und Kinderkrankenpfleger für Hygiene und Infektionsprävention „Hygienefachkräfte“ (HFK)	2	
Hygienebeauftragte in der Pflege	8	

Hygienekommission

Hygienekommission eingerichtet	Ja
Tagungsfrequenz des Gremiums	quartalsweise

Vorsitzende oder Vorsitzender der Hygienekommission

Funktion	Ärztlicher Direktor
Titel, Vorname, Name	Chefarzt Dr. Ulrich Socha
Telefon	0341/444-3601
Fax	0341/444-3513
E-Mail	info@diako-leipzig.de

A-12.3.2 Weitere Informationen zur Hygiene

A-12.3.2.1 Vermeidung gefäßkatheterassoziierter Infektionen

Am Standort werden zentrale Venenkatheter eingesetzt.



1. Standortspezifischer Standard zur Hygiene bei ZVK-Anlage

Der Standard liegt vor Ja

Der Standard thematisiert insbesondere

a) Hygienische Händedesinfektion Ja

b) Adäquate Hautdesinfektion der Kathetereinstichstelle Ja

c) Beachtung der Einwirkzeit Ja

d) Weitere Hygienemaßnahmen

- sterile Handschuhe Ja

- steriler Kittel Ja

- Kopfhaube Ja

- Mund-Nasen-Schutz Ja

- steriles Abdecktuch Ja

Standard durch
Geschäftsführung/Hygienekom.
autorisiert Ja

2. Standortspezifischer Standard für die Überprüfung der Liegedauer von zentralen Venenverweilkathetern

Der Standard liegt vor Ja

Standard durch
Geschäftsführung/Hygienekom.
autorisiert Ja

A-12.3.2.2 Durchführung von Antibiotikaprophylaxe und Antibiotikatherapie

Standortspezifische Leitlinie zur Antibiotikatherapie

Die Leitlinie liegt vor Ja

Leitlinie an akt. hauseigene Resistenzlage
angepasst Ja

Leitlinie durch
Geschäftsführung/Arzneimittel-
/Hygienekom. autorisiert Ja



Standortspezifischer Standard zur perioperativen Antibiotikaprophylaxe

Der Standard liegt vor Ja

1. Der Standard thematisiert insbesondere

a) Indikationsstellung zur Antibiotikaprophylaxe Ja

b) Zu verwendende Antibiotika Ja

c) Zeitpunkt/Dauer der Antibiotikaprophylaxe Ja

2. Standard durch Geschäftsführung/Arzneimittel-/Hygienekom. autorisiert Ja

3. Antibiotikaprophylaxe bei operierten Patienten strukturiert überprüft Ja

A-12.3.2.3 Umgang mit Wunden

Standortspezifischer Standard zur Wundversorgung und Verbandwechsel

Der Standard liegt vor Ja

Der interne Standard thematisiert insbesondere

a) Hygienische Händedesinfektion Ja

b) Verbandwechsel unter aseptischen Bedingungen Ja

c) Antiseptische Behandlung von infizierten Wunden Ja

d) Prüfung der weiteren Notwendigkeit einer sterilen Wundauflage Ja

e) Meldung/Dokumentation bei Verdacht auf postoper. Wundinfektion Ja

Standard durch Geschäftsführung/Arzneimittel-/Hygienekom. autorisiert Ja

A-12.3.2.4 Händedesinfektion

Aufgrund der Coronapandemie war es nicht möglich den exakten Händedesinfektionsmittelverbrauch im Jahr 2020 zu erheben.

Händedesinfektionsmittelverbrauch

Händedesinfektionsmittelverbrauch Allgemeinstationen

- Händedesinfektionsmittelverbrauch wurde erhoben Nein

Händedesinfektionsmittelverbrauch Intensivstationen

- Händedesinfektionsmittelverbrauch wurde erhoben Nein

Stationsbezogene Erfassung des Verbrauchs

Nein



A-12.3.2.5 Umgang mit Patientinnen und Patienten mit multiresistenten Erregern (MRE)

MRSA

Standardisierte Information (MRSA) erfolgt z. B. durch Flyer MRSA-Netzwerke Ja

Informationsmanagement für MRSA liegt vor Ja

Risikoadaptiertes Aufnahmescreening

Risikoadaptiertes Aufnahmescreening (aktuelle RKI-Empfehlungen) Ja

Schulungen der Mitarbeiterinnen und Mitarbeiter zum Umgang

Mit von MRSA / MRE / Noro-Viren Ja

A-12.3.2.6 Hygienebezogenes Risikomanagement

Nr.	Instrument und Maßnahme	Zusatzangaben	Kommentar
HM09	Schulungen der Mitarbeiterinnen und Mitarbeiter zu hygienebezogenen Themen		mindestens 2 Mal im Jahr Schulung der Mitarbeiter
HM03	Teilnahme an anderen regionalen, nationalen oder internationalen Netzwerken zur Prävention von nosokomialen Infektionen	Name: überregionaler Austausch	
HM05	Jährliche Überprüfung der Aufbereitung und Sterilisation von Medizinprodukten		
HM02	Teilnahme am Krankenhaus-Infektions-Surveillance-System (KISS) des nationalen Referenzzentrums für Surveillance von nosokomialen Infektionen	HAND-KISS ITS-KISS OP-KISS	
HM04	Teilnahme an der (freiwilligen) „Aktion Saubere Hände“ (ASH)	Zertifikat Gold	

A-12.4 Patientenorientiertes Lob- und Beschwerdemanagement

Lob- und Beschwerdemanagement	Kommentar / Erläuterungen
Im Krankenhaus ist ein strukturiertes Lob- und Beschwerdemanagement eingeführt	Ja
Im Krankenhaus existiert ein schriftliches, verbindliches Konzept zum Beschwerdemanagement (Beschwerdestimulierung, Beschwerdeannahme, Beschwerdebearbeitung, Beschwerdeauswertung)	Ja
Das Beschwerdemanagement regelt den Umgang mit mündlichen Beschwerden	Ja
Das Beschwerdemanagement regelt den Umgang mit schriftlichen Beschwerden	Ja
Die Zeitziele für die Rückmeldung an die Beschwerdeführerinnen oder Beschwerdeführer sind schriftlich definiert	Ja



Regelmäßige Einweiserbefragungen

Durchgeführt Ja

Link

Kommentar alle drei Jahre

Regelmäßige Patientenbefragungen

Durchgeführt Ja

Link

Kommentar

Anonyme Eingabemöglichkeit von Beschwerden

Möglich Ja

Link

Kommentar

Ansprechpersonen für das Beschwerdemanagement

Ansprechperson für das Beschwerdemanagement

Funktion Theologischer Geschäftsführer

Titel, Vorname, Name Pfarrer Dr. Michael Kühne

Telefon 0341/444-3512

Fax 0341/444-3513

E-Mail info@diako-leipzig.de

Zusatzinformationen zu den Ansprechpersonen des Beschwerdemanagements

Link zum Bericht

Kommentar

Patientenfürsprecherinnen oder Patientenfürsprecher

Patientenfürsprecherin oder Patientenfürsprecher

Funktion Patientenfürsprecherin

Titel, Vorname, Name Frau Ingrid Hilmers

Telefon 0341/4444-3512

Fax 0341/444-3513

E-Mail ingrid.hilmers@ediacon.de

Zusatzinformationen zu den Patientenfürsprecherinnen oder Patientenfürsprechern

Kommentar



A-12.5 Arzneimitteltherapiesicherheit (AMTS)

AMTS ist die Gesamtheit der Maßnahmen zur Gewährleistung eines optimalen Medikationsprozesses mit dem Ziel, Medikationsfehler und damit vermeidbare Risiken für Patientinnen und Patienten bei der Arzneimitteltherapie zu verringern. Eine Voraussetzung für die erfolgreiche Umsetzung dieser Maßnahmen ist, dass AMTS als integraler Bestandteil der täglichen Routine in einem interdisziplinären und multiprofessionellen Ansatz gelebt wird.

A-12.5.1 Verantwortliches Gremium

Zentrales Gremium / Arbeitsgruppe

Zentrales Gremium oder zentrale Arbeitsgruppe vorhanden, das oder die sich regelmäßig zum Thema Arzneimitteltherapiesicherheit austauscht?	Ja - Arzneimittelkommission
--	-----------------------------

A-12.5.2 Verantwortliche Person

Verantwortlichkeit für das Gremium bzw. für die zentrale Arbeitsgruppe zur Arzneimitteltherapiesicherheit einer konkreten Person übertragen: Ja

Angaben zur Person

Angaben zur Person	Es gibt eine eigenständige Position für das Thema Arzneimitteltherapiesicherheit
--------------------	--

Verantwortliche Person AMTS

Funktion	Chefarzt im Zentrum für Gefäßmedizin
Titel, Vorname, Name	Chefarzt Dr. med. Lutz Pomper
Telefon	0341/444-5491
Fax	0341/444-3602
E-Mail	info@diako-leipzig.de

A-12.5.3 Pharmazeutisches Personal

Pharmazeutisches Personal	Anzahl (Personen)
Apothekerinnen und Apotheker	0
Weiteres pharmazeutisches Personal	0

Erläuterungen

Zusammenarbeit mit Waisenhaus Apotheke Halle

A-12.5.4 Instrumente und Maßnahmen

Die Instrumente und Maßnahmen zur Förderung der Arzneimitteltherapiesicherheit werden mit Fokus auf den typischen Ablauf des Medikationsprozesses bei der stationären Patientenversorgung dargestellt. Eine Besonderheit des Medikationsprozesses im stationären Umfeld stellt das Überleitungsmanagement bei Aufnahme und Entlassung dar. Die im Folgenden gelisteten Instrumente und Maßnahmen adressieren Strukturelemente, z. B. besondere EDV-Ausstattung und Arbeitsmaterialien, sowie Prozessaspekte, wie Arbeitsbeschreibungen für besonders risikobehaftete Prozessschritte bzw. Konzepte zur Sicherung typischer Risikosituationen. Zusätzlich können bewährte Maßnahmen zur Vermeidung von



bzw. zum Lernen aus Medikationsfehlern angegeben werden. Das Krankenhaus stellt hier dar, mit welchen Aspekten es sich bereits auseinandergesetzt, bzw. welche Maßnahmen es konkret umgesetzt hat. Die folgenden Aspekte können, ggf. unter Verwendung von Freitextfeldern, dargestellt werden:

Aufnahme ins Krankenhaus, inklusive Anamnese: Dargestellt werden können Instrumente und Maßnahmen zur Ermittlung der bisherigen Medikation (Arzneimittelanamnese), der anschließenden klinischen Bewertung und der Umstellung auf die im Krankenhaus verfügbare Medikation (Hausliste), sowie zur Dokumentation, sowohl der ursprünglichen Medikation des Patienten als auch der für die Krankenhausbehandlung angepassten Medikation.

Medikationsprozess im Krankenhaus: Im vorliegenden Rahmen wird beispielhaft von folgenden Teilprozessen ausgegangen:

Arzneimittelanamnese – Verordnung – Patienteninformation – Arzneimittelabgabe – Arzneimittelanwendung – Dokumentation – Therapieüberwachung – Ergebnisbewertung. Dargestellt werden können hierzu Instrumente und Maßnahmen zur sicheren Arzneimittelverordnung, z.B. bezüglich Leserlichkeit, Eindeutigkeit und Vollständigkeit der Dokumentation, aber auch bezüglich Anwendungsgebiet, Wirksamkeit, Nutzen-Risiko-Verhältnis, Verträglichkeit (inklusive potentieller Kontraindikationen, Wechselwirkungen u.Ä.) und Ressourcenabwägungen. Außerdem können Angaben zur Unterstützung einer zuverlässigen Arzneimittelbestellung, -abgabe und -anwendung bzw. -verabreichung gemacht werden.

Entlassung: Dargestellt werden können insbesondere die Maßnahmen der Krankenhäuser, die sicherstellen, dass eine strukturierte und sichere Weitergabe von Informationen zur Arzneimitteltherapie an weiterbehandelnde Ärztinnen und Ärzte, sowie die angemessene Ausstattung der Patientinnen und Patienten mit Arzneimittelinformationen, Medikationsplan und Medikamenten bzw. Arzneimittelverordnungen erfolgt.

Nr.	Instrument bzw. Maßnahme	Zusatzangaben
AS01	Schulungen der Mitarbeiterinnen und Mitarbeiter zu AMTS bezogenen Themen	
AS03	Verwendung standardisierter Bögen für die Arzneimittel-Anamnese	
AS04	Elektronische Unterstützung des Aufnahme- und Anamnese-Prozesses (z. B. Einlesen von Patientenstammdaten oder Medikationsplan, Nutzung einer Arzneimittelwissensdatenbank, Eingabemaske für Arzneimittel oder Anamneseinformationen)	
AS05	Prozessbeschreibung für einen optimalen Medikationsprozess (z. B. Arzneimittelanamnese – Verordnung – Patienteninformation – Arzneimittelabgabe – Arzneimittelanwendung – Dokumentation – Therapieüberwachung – Ergebnisbewertung)	Name: VA Medikamentenmanagement Letzte Aktualisierung: 17.08.2017
AS06	SOP zur guten Verordnungspraxis	Name: VA Medikamentenmanagement Letzte Aktualisierung: 17.08.2017
AS08	Bereitstellung eines oder mehrerer elektronischer Arzneimittelinformationssysteme (z. B. Lauer-Taxe®, ifap klinikCenter®, Gelbe Liste®, Fachinfo-Service®)	
AS09	Konzepte zur Sicherstellung einer fehlerfreien Zubereitung von Arzneimitteln	- Bereitstellung einer geeigneten Infrastruktur zur Sicherstellung einer fehlerfreien Zubereitung - Zubereitung durch pharmazeutisches Personal - Anwendung von gebrauchsfertigen Arzneimitteln bzw. Zubereitungen - PB_Stellen und Verabreichen von Medikamenten



AS12	Maßnahmen zur Minimierung von Medikationsfehlern	<ul style="list-style-type: none">- Fallbesprechungen- Maßnahmen zur Vermeidung von Arzneimittelverwechslung- Spezielle AMTS-Visiten (z. B. pharmazeutische Visiten, antibiotic stewardship, Ernährung)
AS13	Maßnahmen zur Sicherstellung einer lückenlosen Arzneimitteltherapie nach Entlassung	<ul style="list-style-type: none">- Aushändigung von Patienteninformationen zur Umsetzung von Therapieempfehlungen- Aushändigung des Medikationsplans- bei Bedarf Arzneimittel-Mitgabe oder Ausstellung von Entlassrezepten
AS07	Möglichkeit einer elektronischen Verordnung, d. h. strukturierte Eingabe von Wirkstoff (oder Präparatename), Form, Dosis, Dosisfrequenz (z. B. im KIS, in einer Verordnungssoftware)	
AS11	Elektronische Dokumentation der Verabreichung von Arzneimitteln	

A-13 Besondere apparative Ausstattung

Nr.	Vorhandene Geräte	Umgangssprachliche Bezeichnung	24h verfügbar	Kommentar
AA08	Computertomograph (CT)	Schichtbildverfahren im Querschnitt mittels Röntgenstrahlen	Ja	Radiologische Gemeinschaftspraxis am Krankenhaus.
AA15	Gerät zur Lungenersatztherapie/-unterstützung		Ja	Zur Durchführung invasiver und nicht-invasiver Beatmungsverfahren.
AA14	Gerät für Nierenersatzverfahren	Gerät zur Blutreinigung bei Nierenversagen (Dialyse)	Ja	
AA10	Elektroenzephalographiegerät (EEG)	Hirnstrommessung	Ja	
AA23	Mammographiegerät	Röntgengerät für die weibliche Brustdrüse	Nein	Radiologische Gemeinschaftspraxis am Krankenhaus.
AA01	Angiographiegerät/DSA	Gerät zur Gefäßdarstellung	Ja	
AA43	Elektrophysiologischer Messplatz mit EMG, NLG, VEP, SEP, AEP	Messplatz zur Messung feinsten elektrischer Potenziale im Nervensystem, die durch eine Anregung eines der fünf Sinne hervorgerufen wurden	Nein	
AA22	Magnetresonanztomograph (MRT)	Schnittbildverfahren mittels starker Magnetfelder und elektromagnetischer Wechselfelder	Ja	Radiologische Gemeinschaftspraxis am Krankenhaus.



A-14 Teilnahme am gestuften System der Notfallversorgung des G-BA gemäß § 136c Absatz 4 SGB V

A-14.1 Teilnahme an einer Notfallstufe

Stufe der Notfallversorgung des Krankenhauses

Zugeordnete Notfallstufe Basisnotfallversorgung (Stufe 1)

Erfüllung der Voraussetzungen des Moduls der Spezialversorgung Nein

Umstand, der zu der Zuordnung des Krankenhauses zur Notfallstufe führt

Erfüllung der Voraussetzungen der Notfallstufe

A-14.4 Kooperation mit Kassenärztlicher Vereinigung (gemäß § 6 Abs. 3 der der Regelungen zu den Notfallstrukturen)

Verfügt das Krankenhaus über eine Notdienstpraxis, die von der Kassenärztlichen Vereinigung in oder an dem Krankenhaus eingerichtet wurde? Ja

Ist die Notfallambulanz des Krankenhauses gemäß § 75 Absatz 1 b Satz 2 Halbsatz 2 Alternative 2 SGB V in den vertragsärztlichen Notdienst durch eine Kooperationsvereinbarung mit der Kassenärztlichen Vereinigung eingebunden? Nein



B Struktur- und Leistungsdaten der Organisationseinheiten / Fachabteilungen

B-1 Unfallchirurgie und Orthopädie

B-1.1 Allgemeine Angaben der Organisationseinheit / Fachabteilung

Allgemeine Angaben zur Organisationseinheit / Fachabteilung

Fachabteilung	Unfallchirurgie und Orthopädie
Fachabteilungsschlüssel	1600
Art	Hauptabteilung

Ärztliche Leitung

Chefärztin oder Chefarzt

Funktion	Chefarzt der Klinik für Unfallchirurgie und Orthopädie, sowie Ärztlicher Direktor
Titel, Vorname, Name	ChA Dr. med. Ulrich Socha
Telefon	0341/444-3601
Fax	0341/444-3602
E-Mail	info@diako-leipzig.de
Straße/Nr	Gerorg-Schwarz Straße 49
PLZ/Ort	04177 Leipzig
Homepage	http://www.diako-leipzig.de

B-1.2 Zielvereinbarungen mit leitenden Ärztinnen und Ärzten

Angaben zu Zielvereinbarungen

Zielvereinbarung gemäß DKG	Ja
----------------------------	----

B-1.3 Medizinische Leistungsangebote der Organisationseinheit / Fachabteilung

Nr. Medizinische Leistungsangebote der Organisationseinheit / Fachabteilung

VO01	Diagnostik und Therapie von Arthropathien
VO02	Diagnostik und Therapie von Systemkrankheiten des Bindegewebes
VO03	Diagnostik und Therapie von Deformitäten der Wirbelsäule und des Rückens
VO05	Diagnostik und Therapie von sonstigen Krankheiten der Wirbelsäule und des Rückens
VO06	Diagnostik und Therapie von Krankheiten der Muskeln
VO07	Diagnostik und Therapie von Krankheiten der Synovialis und der Sehnen
VO08	Diagnostik und Therapie von sonstigen Krankheiten des Weichteilgewebes
VO09	Diagnostik und Therapie von Osteopathien und Chondropathien
VO10	Diagnostik und Therapie von sonstigen Krankheiten des Muskel-Skelett-Systems und des Bindegewebes
VO11	Diagnostik und Therapie von Tumoren der Haltungs- und Bewegungsorgane
VO13	Spezialprechstunde



VO14	Endoprothetik
VO15	Fußchirurgie
VO16	Handchirurgie
VO17	Rheumachirurgie
VO18	Schmerztherapie/Multimodale Schmerztherapie
VO19	Schulterchirurgie
VO20	Sportmedizin/Sporttraumatologie
VO21	Traumatologie
VC26	Metall-/Fremdkörperentfernungen
VC27	Bandrekonstruktionen/Plastiken
VC28	Gelenkersatzverfahren/Endoprothetik
VC29	Behandlung von Dekubitalgeschwüren
VC30	Septische Knochenchirurgie
VC31	Diagnostik und Therapie von Knochenentzündungen
VC32	Diagnostik und Therapie von Verletzungen des Kopfes
VC33	Diagnostik und Therapie von Verletzungen des Halses
VC34	Diagnostik und Therapie von Verletzungen des Thorax
VC35	Diagnostik und Therapie von Verletzungen der Lumbosakralgegend, der Lendenwirbelsäule und des Beckens
VC36	Diagnostik und Therapie von Verletzungen der Schulter und des Oberarmes
VC37	Diagnostik und Therapie von Verletzungen des Ellenbogens und des Unterarmes
VC38	Diagnostik und Therapie von Verletzungen des Handgelenkes und der Hand
VC39	Diagnostik und Therapie von Verletzungen der Hüfte und des Oberschenkels
VC40	Diagnostik und Therapie von Verletzungen des Knies und des Unterschenkels
VC41	Diagnostik und Therapie von Verletzungen der Knöchelregion und des Fußes
VC42	Diagnostik und Therapie von sonstigen Verletzungen
VC45	Chirurgie der degenerativen und traumatischen Schäden der Hals-, Brust- und Lendenwirbelsäule
VC53	Chirurgische und intensivmedizinische Akutversorgung von Schädel-Hirn-Verletzungen
VC57	Plastisch-rekonstruktive Eingriffe
VC58	Spezialsprechstunde
VC63	Amputationschirurgie
VC64	Ästhetische Chirurgie/Plastische Chirurgie
VC65	Wirbelsäulenchirurgie
VC66	Arthroskopische Operationen
VC69	Verbrennungschirurgie
VC71	Notfallmedizin



B-1.5 Fallzahlen der Organisationseinheit / Fachabteilung

Fallzahlen

Vollstationäre Fallzahl	3041
Teilstationäre Fallzahl	0

B-1.6 Hauptdiagnosen nach ICD

B-1.6.1 Hauptdiagnosen nach ICD

Rang	ICD-10	Fallzahl	Umgangssprachliche Bezeichnung
1	S06	308	Verletzung des Schädelinneren
2	S72	278	Knochenbruch des Oberschenkels
3	M20	193	Nicht angeborene Verformungen von Fingern bzw. Zehen
4	M17	192	Gelenkverschleiß (Arthrose) des Kniegelenkes
5	S52	173	Knochenbruch des Unterarmes
6	M54	167	Rückenschmerzen
7	S82	154	Knochenbruch des Unterschenkels, einschließlich des oberen Sprunggelenkes
8	S42	146	Knochenbruch im Bereich der Schulter bzw. des Oberarms
9	M16	115	Gelenkverschleiß (Arthrose) des Hüftgelenkes
10	T84	98	Komplikationen durch künstliche Gelenke, Metallteile oder durch Verpflanzung von Gewebe in Knochen, Sehnen, Muskeln bzw. Gelenken
11	M23	84	Schädigung von Bändern bzw. Knorpeln des Kniegelenkes
12	Q66	83	Angeborene Fehlbildung der Füße
13	S32	70	Knochenbruch der Lendenwirbelsäule bzw. des Beckens
14	S83	63	Verrenkung, Verstauchung oder Zerrung des Kniegelenkes bzw. seiner Bänder
15	M21	54	Sonstige nicht angeborene Verformungen von Armen bzw. Beinen

B-1.7 Durchgeführte Prozeduren nach OPS

B-1.7.1 Durchgeführte Prozeduren nach OPS

Rang	OPS-301	Anzahl	Umgangssprachliche Bezeichnung
1	9-984	758	Pflegebedürftigkeit
2	5-788	638	Operation an den Fußknochen
3	5-786	505	Operative Befestigung von Knochenteilen z.B. bei Brüchen mit Hilfsmitteln wie Schrauben oder Platten
4	5-794	400	Operatives Einrichten (Reposition) eines mehrfachen Bruchs im Gelenkbereich eines langen Röhrenknochens und Befestigung der Knochenteile mit Hilfsmitteln wie Schrauben oder Platten
5	5-787	330	Entfernung von Hilfsmitteln, die zur Befestigung von Knochenteilen z.B. bei Brüchen verwendet wurden



6	5-822	323	Operatives Einsetzen eines künstlichen Kniegelenks
7	3-200	297	Computertomographie (CT) des Schädels ohne Kontrastmittel
8	5-812	238	Operation am Gelenkknorpel bzw. an den knorpeligen Zwischenscheiben (Menisken) durch eine Spiegelung
9	5-800	228	Offener operativer Eingriff an einem Gelenk
10	5-820	202	Operatives Einsetzen eines künstlichen Hüftgelenks
11	5-790	186	Einrichten (Reposition) eines Knochenbruchs oder einer Ablösung der Wachstumsfuge und Befestigung der Knochenteile mit Hilfsmitteln wie Schrauben oder Platten von außen
12	5-931	185	Verwendung von bestimmtem Knochenersatz- und Knochenverbindungsmaterial, die frei von allergieauslösenden Wirkstoffen sind
13	5-896	171	Chirurgische Wundtoilette [Wunddebridement] mit Entfernung von erkranktem Gewebe an Haut und Unterhaut
14	8-91b	163	Fachübergreifende Schmerzbehandlung durch Kurzzeitbehandlung
15	5-869	157	Sonstige Operation an Knochen, Muskeln bzw. Gelenken

B-1.8 Ambulante Behandlungsmöglichkeiten

Chefarztsprechstunde

Ambulanzart	Privatambulanz (AM07)
Angebotene Leistung	Sonstige im Bereich Chirurgie (VC00)

Vor- und nachstationäre Leistungen nach § 115a SGB V

Ambulanzart	Vor- und nachstationäre Leistungen nach § 115a SGB V (AM11)
--------------------	---

D-Arzt-/Berufsgenossenschaftliche Ambulanz

Ambulanzart	D-Arzt-/Berufsgenossenschaftliche Ambulanz (AM09)
--------------------	---

Notfallambulanz (24h)

Ambulanzart	Notfallambulanz (24h) (AM08)
--------------------	------------------------------

B-1.9 Ambulante Operationen nach § 115b SGB V

Rang	OPS-301	Anzahl	Umgangssprachliche Bezeichnung
1	5-787	103	Entfernung von Hilfsmitteln, die zur Befestigung von Knochenteilen z.B. bei Brüchen verwendet wurden
2	5-812	21	Operation am Gelenkknorpel bzw. an den knorpeligen Zwischenscheiben (Menisken) durch eine Spiegelung
3	5-056	7	Operation zur Lösung von Verwachsungen um einen Nerv bzw. zur Druckentlastung des Nervs oder zur Aufhebung der Nervenfunktion
4	5-851	7	Durchtrennung von Muskeln, Sehnen bzw. deren Bindegewebshüllen
5	5-811	6	Operation an der Gelenkinnenhaut durch eine Spiegelung
6	5-859	6	Sonstige Operation an Muskeln, Sehnen, deren Bindegewebshüllen bzw. Schleimbeuteln



7	5-810	5	Operativer Eingriff an einem Gelenk durch eine Spiegelung
8	5-041	4	Operative Entfernung oder Zerstörung von erkranktem Gewebe von Nerven
9	5-800	4	Offener operativer Eingriff an einem Gelenk
10	5-788	< 4	Operation an den Fußknochen
11	5-790	< 4	Einrichten (Reposition) eines Knochenbruchs oder einer Ablösung der Wachstumsfuge und Befestigung der Knochenteile mit Hilfsmitteln wie Schrauben oder Platten von außen
12	5-795	< 4	Operatives Einrichten (Reposition) eines einfachen Bruchs an kleinen Knochen
13	5-796	< 4	Operatives Einrichten (Reposition) eines mehrfachen Bruchs an kleinen Knochen
14	5-808	< 4	Operative Gelenkversteifung
15	5-840	< 4	Operation an den Sehnen der Hand

B-1.10 Zulassung zum Durchgangs-Arztverfahren der Berufsgenossenschaft

Zulassung vorhanden

Ärztin oder Arzt mit ambulanter D-Arzt-Zulassung vorhanden Ja

Stationäre BG-Zulassung vorhanden Nein

B-1.11 Personelle Ausstattung

B-1.11.1 Ärztinnen und Ärzte

Die maßgebliche wöchentliche Arbeitszeit für Ärzte und Ärztinnen beträgt 40 Stunden.

Ärztinnen und Ärzte insgesamt (ohne Belegärzte) in Vollkräften

Anzahl Vollkräfte: 12,93

Personal aufgeteilt nach:

Versorgungsform	Anzahl Vollkräfte	Kommentar
Stationär	12,93	
Ambulant	0	keine Angabe möglich

Beschäftigungsverhältnis	Anzahl Vollkräfte	Kommentar
Direkt	12,93	
Nicht Direkt	0	

Anzahl stationäre Fälle je stationäre Vollkraft: 235,18948



Davon Fachärztinnen und Fachärzte in Vollkräften

Anzahl Vollkräfte: 9,76

Personal aufgeteilt nach:

Versorgungsform	Anzahl Vollkräfte	Kommentar
Stationär	9,76	
Ambulant	0	keine Angabe möglich

Beschäftigungsverhältnis	Anzahl Vollkräfte	Kommentar
Direkt	9,76	
Nicht Direkt	0	

Anzahl stationäre Fälle je stationäre Vollkraft: 311,57787

Ärztliche Fachexpertise der Abteilung: Fachweiterbildungen

Nr.	Facharztbezeichnung (Gebiete, Facharzt- und Schwerpunktkompetenzen)
AQ10	Orthopädie und Unfallchirurgie
AQ06	Allgemeinchirurgie

Ärztliche Fachexpertise der Abteilung: Zusatz-Weiterbildungen

Nr.	Zusatz-Weiterbildung
ZF44	Sportmedizin
ZF29	Orthopädische Rheumatologie
ZF32	Physikalische Therapie und Balneologie
ZF28	Notfallmedizin
ZF24	Manuelle Medizin/Chirotherapie
ZF43	Spezielle Unfallchirurgie

B-1.11.2 Pflegepersonal

Die maßgebliche wöchentliche Arbeitszeit beträgt 40 Stunden.

Gesundheits- und Krankenpflegerinnen und Gesundheits- und Krankenpfleger in Vollkräften

Ausbildungsdauer: 3 Jahre



Personal in Fachabteilung

Anzahl Vollkräfte: 28,87

Personal aufgeteilt nach:

Versorgungsform	Anzahl Vollkräfte	Kommentar
Stationär	28,87	
Ambulant	0	keine Angabe möglich

Beschäftigungsverhältnis	Anzahl Vollkräfte	Kommentar
Direkt	28,73	
Nicht Direkt	0,14	

Anzahl stationäre Fälle je stationäre Vollkraft: 105,33426

Krankenpflegehelferinnen und Krankenpflegehelfer in Vollkräften

Ausbildungsdauer: 1 Jahr

Personal in Fachabteilung

Anzahl Vollkräfte: 2

Personal aufgeteilt nach:

Versorgungsform	Anzahl Vollkräfte	Kommentar
Stationär	2	
Ambulant	0	keine Angabe möglich

Beschäftigungsverhältnis	Anzahl Vollkräfte	Kommentar
Direkt	2	
Nicht Direkt	0	

Anzahl stationäre Fälle je stationäre Vollkraft: 1520,5

Medizinische Fachangestellte in Vollkräften



Ausbildungsdauer: 3 Jahre

Personal in Fachabteilung

Anzahl Vollkräfte: 0,4

Personal aufgeteilt nach:

Versorgungsform	Anzahl Vollkräfte	Kommentar
Stationär	0,4	
Ambulant	0	

Beschäftigungsverhältnis	Anzahl Vollkräfte	Kommentar
Direkt	0,4	
Nicht Direkt	0	

Anzahl stationäre Fälle je stationäre Vollkraft: 7602,5

Pflegerische Fachexpertise der Abteilung: Fachweiterbildungen/akad. Abschlüsse

Pflegerische Fachexpertise der Abteilung: Zusatzqualifikation

B-1.11.3 Ausgewähltes therapeutisches Personal in Psychiatrie und Psychosomatik

Psychiatrische Fachabteilung: Nein



B-2 Allgemeine Chirurgie/Schwerpunkt Viszeralchirurgie

B-2.1 Allgemeine Angaben der Organisationseinheit / Fachabteilung

Allgemeine Angaben zur Organisationseinheit / Fachabteilung

Fachabteilung	Allgemeine Chirurgie/Schwerpunkt Viszeralchirurgie
Fachabteilungsschlüssel	1500
Art	Hauptabteilung

Ärztliche Leitung

Chefärztin oder Chefarzt

Funktion	Chefarzt der Klinik für Allgemeine- und Viszeralchirurgie
Titel, Vorname, Name	ChA Dr. med. Shueb Mussa
Telefon	0341/444-3631
Fax	0341/444-3632
E-Mail	info@diako-leipzig.de
Straße/Nr	Gerorg-Schwarz Straße 49
PLZ/Ort	04177 Leipzig
Homepage	http://www.diako-leipzig.de

B-2.2 Zielvereinbarungen mit leitenden Ärztinnen und Ärzten

Angaben zu Zielvereinbarungen

Zielvereinbarung gemäß DKG	Ja
----------------------------	----

B-2.3 Medizinische Leistungsangebote der Organisationseinheit / Fachabteilung

Nr.	Medizinische Leistungsangebote der Organisationseinheit / Fachabteilung	Kommentar
VC00	Proktologie	
VC14	Speiseröhrenchirurgie	
VC20	Nierenchirurgie	
VC21	Endokrine Chirurgie	
VC22	Magen-Darm-Chirurgie	
VC23	Leber-, Gallen-, Pankreaschirurgie	
VC24	Tumorchirurgie	
VC55	Minimalinvasive laparoskopische Operationen	HD Technologie 3D Bildschirm
VC56	Minimalinvasive endoskopische Operationen	
VC58	Spezialprechstunde	
VC62	Portimplantation	
VC71	Notfallmedizin	
VH23	Spezialprechstunde	
VI43	Chronisch entzündliche Darmerkrankungen	



VG07	Inkontinenzchirurgie
VR02	Native Sonographie
VR06	Endosonographie
VC33	Diagnostik und Therapie von Verletzungen des Halses
VD03	Diagnostik und Therapie von Hauttumoren
VD04	Diagnostik und Therapie von Infektionen der Haut und der Unterhaut
VD05	Diagnostik und Therapie von bullösen Dermatosen
VD09	Diagnostik und Therapie von Krankheiten der Hautanhangsgebilde
VD06	Diagnostik und Therapie von papulosquamösen Hautkrankheiten

B-2.5 Fallzahlen der Organisationseinheit / Fachabteilung

Fallzahlen	
Vollstationäre Fallzahl	1724
Teilstationäre Fallzahl	0

B-2.6 Hauptdiagnosen nach ICD

B-2.6.1 Hauptdiagnosen nach ICD

Rang	ICD-10	Fallzahl	Umgangssprachliche Bezeichnung
1	K40	195	Leistenbruch (Hernie)
2	K80	191	Gallensteinleiden
3	L02	124	Abgekapselter eitriger Entzündungsherd (Abszess) in der Haut bzw. an einem oder mehreren Haaransätzen
4	K60	104	Einriss der Schleimhaut (Fissur) bzw. Bildung eines röhrenartigen Ganges (Fistel) im Bereich des Afters oder Mastdarms
5	K35	102	Akute Blinddarmentzündung
6	L05	87	Eitrige Entzündung in der Gesäßfalte durch eingewachsene Haare - Pilonidalsinus
7	K57	85	Krankheit des Dickdarms mit vielen kleinen Ausstülpungen der Schleimhaut - Divertikulose
8	K43	64	Bauchwandbruch (Hernie)
9	K61	62	Abgekapselter eitriger Entzündungsherd (Abszess) im Bereich des Mastdarms bzw. Afters
10	K64	61	Hämorrhoiden und Perianalvenenthrombose
11	K62	52	Sonstige Krankheit des Mastdarms bzw. des Afters
12	K56	48	Darmverschluss (Ileus) ohne Eingeweidebruch
13	K42	39	Nabelbruch (Hernie)
14	C18	36	Dickdarmkrebs im Bereich des Grimmdarms (Kolon)
15	C20	32	Dickdarmkrebs im Bereich des Mastdarms - Rektumkrebs



B-2.7 Durchgeführte Prozeduren nach OPS

B-2.7.1 Durchgeführte Prozeduren nach OPS

Rang	OPS-301	Anzahl	Umgangssprachliche Bezeichnung
1	5-916	373	Vorübergehende Abdeckung von Weichteilverletzungen durch Haut bzw. Hautersatz
2	5-932	264	Art des verwendeten Materials für Gewebeersatz und Gewebeverstärkung
3	3-225	244	Computertomographie (CT) des Bauches mit Kontrastmittel
4	8-831	226	Legen bzw. Wechsel eines Schlauches (Katheter), der in den großen Venen platziert ist
5	5-511	218	Operative Entfernung der Gallenblase
6	8-930	208	Intensivmedizinische Überwachung von Atmung, Herz und Kreislauf ohne Messung des Drucks in der Lungenschlagader und im rechten Vorhof des Herzens
7	5-530	202	Operativer Verschluss eines Leistenbruchs (Hernie)
8	5-469	201	Sonstige Operation am Darm
9	5-896	194	Chirurgische Wundtoilette [Wunddebridement] mit Entfernung von erkranktem Gewebe an Haut und Unterhaut
10	5-541	180	Operative Eröffnung der Bauchhöhle bzw. des dahinter liegenden Gewebes

B-2.8 Ambulante Behandlungsmöglichkeiten

Versorgung viszeralchirurgischer Notfälle

Ambulanzart Notfallambulanz (24h) (AM08)

Chefarztsprechstunde

Ambulanzart Privatambulanz (AM07)

Sprechstunden: Viszeralchirurgie, Proktologie / Darmzentrum, Viszeralchirurgie / Darmzentrum

Ambulanzart Vor- und nachstationäre Leistungen nach § 115a SGB V (AM11)

B-2.9 Ambulante Operationen nach § 115b SGB V

Rang	OPS-301	Anzahl	Umgangssprachliche Bezeichnung
1	5-399	35	Sonstige Operation an Blutgefäßen
2	1-650	4	Untersuchung des Dickdarms durch eine Spiegelung - Koloskopie
3	1-444	< 4	Entnahme einer Gewebeprobe (Biopsie) aus dem unteren Verdauungstrakt bei einer Spiegelung
4	1-502	< 4	Entnahme einer Gewebeprobe (Biopsie) aus Muskeln bzw. Weichteilen durch operativen Einschnitt
5	5-401	< 4	Operative Entfernung einzelner Lymphknoten bzw. Lymphgefäße
6	5-490	< 4	Operative(r) Einschnitt oder Entfernung von Gewebe im Bereich des Anus
7	5-492	< 4	Operative Entfernung oder Zerstörung von erkranktem Gewebe im Bereich des Darmausganges
8	5-534	< 4	Operativer Verschluss eines Nabelbruchs (Hernie)



B-2.10 Zulassung zum Durchgangs-Arztverfahren der Berufsgenossenschaft

Zulassung vorhanden

Ärztin oder Arzt mit ambulanter D-Arzt-Zulassung vorhanden

Nein

Stationäre BG-Zulassung vorhanden

Nein

B-2.11 Personelle Ausstattung

B-2.11.1 Ärztinnen und Ärzte

Die maßgebliche wöchentliche Arbeitszeit für Ärzte und Ärztinnen beträgt 40 Stunden.

Ärztinnen und Ärzte insgesamt (ohne Belegärzte) in Vollkräften

Anzahl Vollkräfte: 9,13

Personal aufgeteilt nach:

Versorgungsform	Anzahl Vollkräfte	Kommentar
Stationär	9,13	
Ambulant	0	keine Angabe möglich

Beschäftigungsverhältnis	Anzahl Vollkräfte	Kommentar
Direkt	9,13	
Nicht Direkt	0	

Anzahl stationäre Fälle je stationäre Vollkraft: 188,82804

Davon Fachärztinnen und Fachärzte in Vollkräften

Anzahl Vollkräfte: 5,75



Personal aufgeteilt nach:

Versorgungsform	Anzahl Vollkräfte	Kommentar
Stationär	5,75	
Ambulant	0	keine Angabe möglich

Beschäftigungsverhältnis	Anzahl Vollkräfte	Kommentar
Direkt	5,75	
Nicht Direkt	0	

Anzahl stationäre Fälle je stationäre Vollkraft: 299,82609

Ärztliche Fachexpertise der Abteilung: Fachweiterbildungen

Nr.	Facharztbezeichnung (Gebiete, Facharzt- und Schwerpunktcompetenzen)
AQ06	Allgemeinchirurgie
AQ07	Gefäßchirurgie
AQ13	Viszeralchirurgie

Ärztliche Fachexpertise der Abteilung: Zusatz-Weiterbildungen

Nr.	Zusatz-Weiterbildung
ZF34	Proktologie

B-2.11.2 Pflegepersonal

Die maßgebliche wöchentliche Arbeitszeit beträgt 40 Stunden.

Gesundheits- und Krankenpflegerinnen und Gesundheits- und Krankenpfleger in Vollkräften

Ausbildungsdauer: 3 Jahre

Personal in Fachabteilung

Anzahl Vollkräfte: 12,97

Personal aufgeteilt nach:



Versorgungsform	Anzahl Vollkräfte	Kommentar
Stationär	12,97	
Ambulant	0	keine Angabe möglich

Beschäftigungsverhältnis	Anzahl Vollkräfte	Kommentar
Direkt	12,97	
Nicht Direkt	0	

Anzahl stationäre Fälle je stationäre Vollkraft: 132,92213

Gesundheits- und Kinderkrankenpflegerinnen und Gesundheits- und Kinderkrankenpfleger in Vollkräften

Ausbildungsdauer: 3 Jahre

Personal in Fachabteilung

Anzahl Vollkräfte: 0,75

Personal aufgeteilt nach:

Versorgungsform	Anzahl Vollkräfte	Kommentar
Stationär	0,75	
Ambulant	0	

Beschäftigungsverhältnis	Anzahl Vollkräfte	Kommentar
Direkt	0,75	
Nicht Direkt	0	

Anzahl stationäre Fälle je stationäre Vollkraft: 2298,66667

Krankenpflegehelferinnen und Krankenpflegehelfer in Vollkräften

Ausbildungsdauer: 1 Jahr

Personal in Fachabteilung

Anzahl Vollkräfte: 2



Personal aufgeteilt nach:

Versorgungsform	Anzahl Vollkräfte	Kommentar
Stationär	2	
Ambulant	0	keine Angabe möglich

Beschäftigungsverhältnis	Anzahl Vollkräfte	Kommentar
Direkt	2	
Nicht Direkt	0	

Anzahl stationäre Fälle je stationäre Vollkraft: 862

Pflegerische Fachexpertise der Abteilung: Fachweiterbildungen/akad. Abschlüsse

Nr.	Anerkannte Fachweiterbildung/zusätzlicher akademischer Abschluss
PQ07	Pflege in der Onkologie
PQ08	Pflege im Operationsdienst
PQ05	Leitung einer Station/eines Bereiches

Pflegerische Fachexpertise der Abteilung: Zusatzqualifikation

Nr.	Zusatzqualifikation
ZP20	Palliative Care
ZP08	Kinästhetik

B-2.11.3 Ausgewähltes therapeutisches Personal in Psychiatrie und Psychosomatik

Psychiatrische Fachabteilung: Nein

B-3 Allgemeine Chirurgie/Schwerpunkt Gefäßchirurgie

B-3.1 Allgemeine Angaben der Organisationseinheit / Fachabteilung

Allgemeine Angaben zur Organisationseinheit / Fachabteilung	
Fachabteilung	Allgemeine Chirurgie/Schwerpunkt Gefäßchirurgie
Fachabteilungsschlüssel	1518
Art	Hauptabteilung



Ärztliche Leitung

Chefärztin oder Chefarzt

Funktion Chefarzt der Klinik für Gefäßchirurgie

Titel, Vorname, Name Chefarzt Dr. med. Olaf Richter

Telefon 0341/444-3634

Fax 0341/444-3595

E-Mail info@diako-leipzig.de

Straße/Nr Gerorg-Schwarz Straße 49

PLZ/Ort 04177 Leipzig

Homepage <http://www.diako-leipzig.de>

Chefärztin oder Chefarzt

Funktion Chefarzt für Angiologie

Titel, Vorname, Name Chefarzt Dr. med. Lutz Pomper

Telefon 0341/444-5491

Fax 0341/444-3595

E-Mail info@diako-leipzig.de

Straße/Nr Gerorg-Schwarz Straße 49

PLZ/Ort 04177 Leipzig

Homepage <http://www.diako-leipzig.de>

B-3.2 Zielvereinbarungen mit leitenden Ärztinnen und Ärzten

Angaben zu Zielvereinbarungen

Zielvereinbarung gemäß DKG Ja

B-3.3 Medizinische Leistungsangebote der Organisationseinheit / Fachabteilung

Nr. Medizinische Leistungsangebote der Organisationseinheit / Fachabteilung

VC00 Gefäßtransplantation

VC16 Aortenaneurysmachirurgie

VC17 Offen chirurgische und endovaskuläre Behandlung von Gefäßerkrankungen

VC18 Konservative Behandlung von arteriellen Gefäßerkrankungen

VC19 Diagnostik und Therapie von venösen Erkrankungen und Folgeerkrankungen

VC20 Nierenchirurgie

VC24 Tumorchirurgie

VC25 Transplantationschirurgie

VC58 Spezialsprechstunde

VC61 Dialyseshuntchirurgie

VC62 Portimplantation

VR15 Arteriographie



VR16	Phlebographie
VI04	Diagnostik und Therapie von Krankheiten der Arterien, Arteriolen und Kapillaren
VI05	Diagnostik und Therapie von Krankheiten der Venen, der Lymphgefäße und der Lymphknoten

B-3.5 Fallzahlen der Organisationseinheit / Fachabteilung

Fallzahlen	
Vollstationäre Fallzahl	1462
Teilstationäre Fallzahl	1

B-3.6 Hauptdiagnosen nach ICD

B-3.6.1 Hauptdiagnosen nach ICD

Rang	ICD-10	Fallzahl	Umgangssprachliche Bezeichnung
1	T82	240	Komplikationen durch eingepflanzte Fremdkörper wie Herzklappen oder Herzschrittmacher oder durch Verpflanzung von Gewebe im Herzen bzw. in den Blutgefäßen
2	E11	189	Zuckerkrankheit, die nicht zwingend mit Insulin behandelt werden muss - Diabetes Typ-2
3	I70	183	Verkalkung der Schlagadern - Arteriosklerose
4	N18	173	Anhaltende (chronische) Verschlechterung bzw. Verlust der Nierenfunktion
5	I87	109	Sonstige Venenkrankheit
6	I65	65	Verschluss bzw. Verengung einer zum Gehirn führenden Schlagader ohne Entwicklung eines Schlaganfalls
7	I71	64	Aussackung (Aneurysma) bzw. Aufspaltung der Wandschichten der Hauptschlagader
8	I83	63	Krampfader der Beine
9	I82	44	Sonstiger Verschluss bzw. Bildung von Blutgerinnseln in den Venen
10	I86	44	Sonstige Krampfader
11	I74	43	Verschluss einer Schlagader durch ein Blutgerinnsel
12	I72	32	Sonstige Aussackung (Aneurysma) bzw. Aufspaltung der Wandschichten eines Blutgefäßes oder einer Herzkammer
13	T87	28	Komplikationen, die bei der Wiedereinpflanzung bzw. Abtrennung von Körperteilen typisch sind
14	N17	22	Akutes Nierenversagen
15	I77	20	Sonstige Krankheit der großen bzw. kleinen Schlagadern

B-3.7 Durchgeführte Prozeduren nach OPS

B-3.7.1 Durchgeführte Prozeduren nach OPS

Rang	OPS-301	Anzahl	Umgangssprachliche Bezeichnung
1	5-394	589	Erneute Operation nach einer Gefäßoperation
2	5-380	580	Operative Eröffnung von Blutgefäßen bzw. Entfernung eines Blutgerinnsels
3	9-984	561	Pflegebedürftigkeit



4	5-381	495	Operative Entfernung eines Blutgerinnsels einschließlich der angrenzenden Innenwand einer Schlagader
5	8-836	354	Behandlung an einem Gefäß mit Zugang über einen Schlauch (Katheter)
6	5-896	340	Chirurgische Wundtoilette [Wunddebridement] mit Entfernung von erkranktem Gewebe an Haut und Unterhaut
7	5-930	297	Art des verpflanzten Materials
8	5-392	286	Anlegen einer Verbindung (Shunt) zwischen einer Schlagader und einer Vene
9	3-607	235	Röntgendarstellung der Schlagadern der Beine mit Kontrastmittel
10	5-399	179	Sonstige Operation an Blutgefäßen
11	8-83b	175	Zusatzinformationen zu Materialien
12	8-930	173	Intensivmedizinische Überwachung von Atmung, Herz und Kreislauf ohne Messung des Drucks in der Lungenschlagader und im rechten Vorhof des Herzens
13	5-865	167	Operative Abtrennung (Amputation) von Teilen des Fußes oder des gesamten Fußes
14	5-916	161	Vorübergehende Abdeckung von Weichteilverletzungen durch Haut bzw. Hautersatz
15	3-614	150	Röntgendarstellung der Venen einer Gliedmaße mit Kontrastmittel sowie Darstellung des Abflussbereiches

B-3.8 Ambulante Behandlungsmöglichkeiten

Sprechstunde

Ambulanzart Privatambulanz (AM07)

Versorgung gefäßchirurgischer Notfälle

Ambulanzart Notfallambulanz (24h) (AM08)

Angebotene Leistung Sonstige im Bereich Chirurgie (VC00)

Sprechstunde

Ambulanzart Vor- und nachstationäre Leistungen nach § 115a SGB V (AM11)

Angebotene Leistung Sonstige im Bereich Chirurgie (VC00)

Vor- und nachstationäre Leistungen nach § 115a SGB V

Ambulanzart Vor- und nachstationäre Leistungen nach § 115a SGB V (AM11)

Angebotene Leistung Aortenaneurysmachirurgie (VC16)

Angebotene Leistung Diagnostik und Therapie von venösen Erkrankungen und Folgeerkrankungen (VC19)

Angebotene Leistung Konservative Behandlung von arteriellen Gefäßerkrankungen (VC18)

Angebotene Leistung Offen chirurgische und endovaskuläre Behandlung von Gefäßerkrankungen (VC17)



B-3.9 Ambulante Operationen nach § 115b SGB V

Rang	OPS-301	Anzahl	Umgangssprachliche Bezeichnung
1	5-399	76	Sonstige Operation an Blutgefäßen
2	5-385	14	Operatives Verfahren zur Entfernung von Krampfadern aus dem Bein
3	1-502	< 4	Entnahme einer Gewebeprobe (Biopsie) aus Muskeln bzw. Weichteilen durch operativen Einschnitt
4	1-650	< 4	Untersuchung des Dickdarms durch eine Spiegelung - Koloskopie
5	5-401	< 4	Operative Entfernung einzelner Lymphknoten bzw. Lymphgefäße
6	5-903	< 4	Hautverpflanzung aus dem der Wunde benachbarten Hautareal

B-3.10 Zulassung zum Durchgangs-Arztverfahren der Berufsgenossenschaft

Zulassung vorhanden

Ärztin oder Arzt mit ambulanter D-Arzt-Zulassung vorhanden

Nein

Stationäre BG-Zulassung vorhanden

Nein

B-3.11 Personelle Ausstattung

B-3.11.1 Ärztinnen und Ärzte

Die maßgebliche wöchentliche Arbeitszeit für Ärzte und Ärztinnen beträgt 40 Stunden.

Ärztinnen und Ärzte insgesamt (ohne Belegärzte) in Vollkräften

Anzahl Vollkräfte: 11,01

Personal aufgeteilt nach:

Versorgungsform	Anzahl Vollkräfte	Kommentar
Stationär	11,01	
Ambulant	0	keine Angabe möglich

Beschäftigungsverhältnis	Anzahl Vollkräfte	Kommentar
Direkt	10,95	
Nicht Direkt	0,06	

Anzahl stationäre Fälle je stationäre Vollkraft: 132,78837



Davon Fachärztinnen und Fachärzte in Vollkräften

Anzahl Vollkräfte: 7,08

Personal aufgeteilt nach:

Versorgungsform	Anzahl Vollkräfte	Kommentar
Stationär	7,08	
Ambulant	0	keine Angabe möglich

Beschäftigungsverhältnis	Anzahl Vollkräfte	Kommentar
Direkt	7,02	
Nicht Direkt	0,06	

Anzahl stationäre Fälle je stationäre Vollkraft: 206,49718

Ärztliche Fachexpertise der Abteilung: Fachweiterbildungen

Nr.	Facharztbezeichnung (Gebiete, Facharzt- und Schwerpunktcompetenzen)	Kommentar
AQ07	Gefäßchirurgie	die Gefäßchirurgie ist ein zertifiziertes Schwerpunktzentrum für gefäßchirurgische Komplikationen

Ärztliche Fachexpertise der Abteilung: Zusatz-Weiterbildungen

Nr.	Zusatz-Weiterbildung
ZF28	Notfallmedizin

B-3.11.2 Pflegepersonal

Die maßgebliche wöchentliche Arbeitszeit beträgt 40 Stunden.

Gesundheits- und Krankenpflegerinnen und Gesundheits- und Krankenpfleger in Vollkräften

Ausbildungsdauer: 3 Jahre

Personal in Fachabteilung

Anzahl Vollkräfte: 14,72



Personal aufgeteilt nach:

Versorgungsform	Anzahl Vollkräfte	Kommentar
Stationär	14,72	
Ambulant	0	keine Angabe möglich

Beschäftigungsverhältnis	Anzahl Vollkräfte	Kommentar
Direkt	14,72	
Nicht Direkt	0	

Anzahl stationäre Fälle je stationäre Vollkraft: 99,32065

Gesundheits- und Kinderkrankenpflegerinnen und Gesundheits- und Kinderkrankenpfleger in Vollkräften

Ausbildungsdauer: 3 Jahre

Personal in Fachabteilung

Anzahl Vollkräfte: 0,37

Personal aufgeteilt nach:

Versorgungsform	Anzahl Vollkräfte	Kommentar
Stationär	0,37	
Ambulant	0	

Beschäftigungsverhältnis	Anzahl Vollkräfte	Kommentar
Direkt	0,37	
Nicht Direkt	0	

Anzahl stationäre Fälle je stationäre Vollkraft: 3951,35135

Krankenpflegehelferinnen und Krankenpflegehelfer in Vollkräften

Ausbildungsdauer: 1 Jahr

Personal in Fachabteilung

Anzahl Vollkräfte: 1,74



Personal aufgeteilt nach:

Versorgungsform	Anzahl Vollkräfte	Kommentar
Stationär	1,74	
Ambulant	0	keine Angabe möglich

Beschäftigungsverhältnis	Anzahl Vollkräfte	Kommentar
Direkt	1,74	
Nicht Direkt	0	

Anzahl stationäre Fälle je stationäre Vollkraft: 840,22989

Pflegerische Fachexpertise der Abteilung: Fachweiterbildungen/akad. Abschlüsse

Nr.	Anerkannte Fachweiterbildung/zusätzlicher akademischer Abschluss
PQ08	Pflege im Operationsdienst

Pflegerische Fachexpertise der Abteilung: Zusatzqualifikation

B-3.11.3 *Ausgewähltes therapeutisches Personal in Psychiatrie und Psychosomatik*

Psychiatrische Fachabteilung: Nein

B-4 **Anästhesiologie, Intensiv- und Schmerztherapie**

B-4.1 **Allgemeine Angaben der Organisationseinheit / Fachabteilung**

Allgemeine Angaben zur Organisationseinheit / Fachabteilung	
Fachabteilung	Anästhesiologie, Intensiv- und Schmerztherapie
Fachabteilungsschlüssel	3600
Art	Hauptabteilung



Ärztliche Leitung

Chefärztin oder Chefarzt

Funktion	Chefärztin der Klinik für Anästhesiologie, Intensiv- und Schmerztherapie
Titel, Vorname, Name	Chefärztin Dr. med. Karin Siegert
Telefon	0341/444-3641
Fax	0341/444-3513
E-Mail	info@diako-leipzig.de
Straße/Nr	Gerorg-Schwarz Straße 49
PLZ/Ort	04177 Leipzig
Homepage	http://www.diako-leipzig.de

B-4.2 Zielvereinbarungen mit leitenden Ärztinnen und Ärzten

Angaben zu Zielvereinbarungen

Zielvereinbarung gemäß DKG Ja

B-4.3 Medizinische Leistungsangebote der Organisationseinheit / Fachabteilung

Nr.	Medizinische Leistungsangebote der Organisationseinheit / Fachabteilung	Kommentar
VX00	Diagnostik und Therapie spezieller intensivmedizinischer Krankheitsbilder	u.a. - komplette intensivmedizinische Betreuung der im Haus etablierten Fachdisziplinen -differenzierte Respiratortherapie - Punktionstracheotomien - kontinuierliche Nierenersatzverfahren (lokale Antikoagulation mit Citrat) - Differenzierte Volumen- und Katecholamintherapie - Spez. Weaning-Therapie
VX00	Schmerztherapie	- multimodale stationäre Schmerztherapie für chronische Schmerzsyndrome - Vorhalten eines Akutschmerzdienstes, tägliche zweimalige Schmerzvisiten auf Station - Durchführung interdisziplinärer Schmerzkonsile im gesamten Klinikum
VI20	Intensivmedizin	
VX00	Allgemeine und regionale Anästhesie	1. Allgemeine Anästhesie: 6634 Inkubationsnarkose (balanciert/TIVA: 3572) Kehlkopfmaske (balanciert/TIVA: 2497) Maskennarkose 76 Standby 73 2. Kombination von Allg. und Regionalanästhesie zur Optimierung der p.o. Schmerztherapie 168 (PDK zur IN)
VX00	Durchführung von Nierenersatzverfahren	4 CRRT



VX00	Durchführung von Lungenersatztherapie	Durchführung differenzierter Beatmungsverfahren bei verschiedenen Krankheitsbildern inkl. ECCOR
VC71	Notfallmedizin	
VX00	3. Allgemeine und regionale Anästhesie	4. Sonstige: Analgosedierung 411 Biersche Anästhesie 22
VX00	2. Allgemeine und regionale Anästhesie	Anästhesie Ambulanz

B-4.5 Fallzahlen der Organisationseinheit / Fachabteilung

Fallzahlen

Vollstationäre Fallzahl	0
Teilstationäre Fallzahl	0

B-4.6 Hauptdiagnosen nach ICD

Trifft nicht zu.

B-4.7 Durchgeführte Prozeduren nach OPS

Trifft nicht zu.

B-4.8 Ambulante Behandlungsmöglichkeiten

Trifft nicht zu.

B-4.9 Ambulante Operationen nach § 115b SGB V

Trifft nicht zu.

B-4.10 Zulassung zum Durchgangs-Arztverfahren der Berufsgenossenschaft

Zulassung vorhanden

Ärztin oder Arzt mit ambulanter D-Arzt-Zulassung vorhanden	Nein
Stationäre BG-Zulassung vorhanden	Nein

B-4.11 Personelle Ausstattung

B-4.11.1 Ärztinnen und Ärzte

Die maßgebliche wöchentliche Arbeitszeit für Ärzte und Ärztinnen beträgt 40 Stunden.

Ärztinnen und Ärzte insgesamt (ohne Belegärzte) in Vollkräften

Anzahl Vollkräfte: 22,43



Personal aufgeteilt nach:

Versorgungsform	Anzahl Vollkräfte	Kommentar
Stationär	22,43	
Ambulant	0	keine Angabe möglich

Beschäftigungsverhältnis	Anzahl Vollkräfte	Kommentar
Direkt	22,43	
Nicht Direkt	0	

Anzahl stationäre Fälle je stationäre Vollkraft: 0

Davon Fachärztinnen und Fachärzte in Vollkräften

Anzahl Vollkräfte: 13,53

Personal aufgeteilt nach:

Versorgungsform	Anzahl Vollkräfte	Kommentar
Stationär	13,53	
Ambulant	0	keine Angabe möglich

Beschäftigungsverhältnis	Anzahl Vollkräfte	Kommentar
Direkt	13,53	
Nicht Direkt	0	

Anzahl stationäre Fälle je stationäre Vollkraft: 0

Ärztliche Fachexpertise der Abteilung: Fachweiterbildungen

Nr.	Facharztbezeichnung (Gebiete, Facharzt- und Schwerpunktkompetenzen)
AQ01	Anästhesiologie

Ärztliche Fachexpertise der Abteilung: Zusatz-Weiterbildungen

Nr.	Zusatz-Weiterbildung
ZF28	Notfallmedizin
ZF15	Intensivmedizin



B-4.11.2 Pflegepersonal

Die maßgebliche wöchentliche Arbeitszeit beträgt 40 Stunden.

Gesundheits- und Krankenpflegerinnen und Gesundheits- und Krankenpfleger in Vollkräften

Ausbildungsdauer: 3 Jahre

Personal in Fachabteilung

Anzahl Vollkräfte: 67,05

Personal aufgeteilt nach:

Versorgungsform	Anzahl Vollkräfte	Kommentar
Stationär	67,05	
Ambulant	0	keine Angabe möglich

Beschäftigungsverhältnis	Anzahl Vollkräfte	Kommentar
Direkt	66,84	
Nicht Direkt	0,21	

Anzahl stationäre Fälle je stationäre Vollkraft: 0

Gesundheits- und Kinderkrankenpflegerinnen und Gesundheits- und Kinderkrankenpfleger in Vollkräften

Ausbildungsdauer: 3 Jahre

Personal in Fachabteilung

Anzahl Vollkräfte: 0,66

Personal aufgeteilt nach:

Versorgungsform	Anzahl Vollkräfte	Kommentar
Stationär	0,66	
Ambulant	0	



Beschäftigungsverhältnis	Anzahl Vollkräfte	Kommentar
Direkt	0,66	
Nicht Direkt	0	

Anzahl stationäre Fälle je stationäre Vollkraft: 0

Pflegerische Fachexpertise der Abteilung: Fachweiterbildungen/akad. Abschlüsse

Nr.	Anerkannte Fachweiterbildung/zusätzlicher akademischer Abschluss
PQ20	Praxisanleitung
PQ04	Intensiv- und Anästhesiepflege

Pflegerische Fachexpertise der Abteilung: Zusatzqualifikation

Nr.	Zusatzqualifikation
ZP15	Stomamanagement
ZP14	Schmerzmanagement
ZP16	Wundmanagement

B-4.11.3 Ausgewähltes therapeutisches Personal in Psychiatrie und Psychosomatik

Psychiatrische Fachabteilung: Nein

B-5 Pneumologie

B-5.1 Allgemeine Angaben der Organisationseinheit / Fachabteilung

Allgemeine Angaben zur Organisationseinheit / Fachabteilung	
Fachabteilung	Pneumologie
Fachabteilungsschlüssel	0108
Art	Hauptabteilung



Ärztliche Leitung

Chefärztin oder Chefarzt

Funktion	Chefarzt der Kliniken für Pneumologie und Kardiologie
Titel, Vorname, Name	Chefarzt Dr. med. Thomas Blankenburg
Telefon	0341/444-3621
Fax	0341/444-3623
E-Mail	info@diako-leipzig.de
Straße/Nr	Gerorg-Schwarz Straße 49
PLZ/Ort	04177 Leipzig
Homepage	http://www.diako-leipzig.de

Chefärztin oder Chefarzt

Funktion	Chefärztin der Kliniken für Pneumologie und Kardiologie
Titel, Vorname, Name	Chefärztin Dr. med. Sylvia Gütz
Telefon	0341/444-3621
Fax	0341/3513-3623
E-Mail	info@diako-leipzig.de
Straße/Nr	Gerorg-Schwarz Straße 49
PLZ/Ort	04177 Leipzig
Homepage	http://www.diako-leipzig.de

B-5.2 Zielvereinbarungen mit leitenden Ärztinnen und Ärzten

Angaben zu Zielvereinbarungen

Zielvereinbarung gemäß DKG	Ja
----------------------------	----

B-5.3 Medizinische Leistungsangebote der Organisationseinheit / Fachabteilung

Nr.	Medizinische Leistungsangebote der Organisationseinheit / Fachabteilung	Kommentar
VI00	Diagnostik und Therapie des allergischen Asthma bronchiale	
VI02	Diagnostik und Therapie der pulmonalen Herzkrankheit und von Krankheiten des Lungenkreislaufes	
VI15	Diagnostik und Therapie von Erkrankungen der Atemwege und der Lunge	inklusive COPD und Asthma bronchiale
VI16	Diagnostik und Therapie von Krankheiten der Pleura	
VI18	Diagnostik und Therapie von onkologischen Erkrankungen	Diagnostik und Therapie von Lungenkrebs, Diagnostik und Therapie des malignen Pleuramesothelioms, Diagnostik und Therapie pulmonaler und pleuraler Metastasen
VI30	Diagnostik und Therapie von Autoimmunerkrankungen	mit pneumonaler Beteiligung



B-5.5 Fallzahlen der Organisationseinheit / Fachabteilung

Fallzahlen	
Vollstationäre Fallzahl	1261
Teilstationäre Fallzahl	0

B-5.6 Hauptdiagnosen nach ICD

B-5.6.1 Hauptdiagnosen nach ICD

Rang	ICD-10	Fallzahl	Umgangssprachliche Bezeichnung
1	J44	159	Sonstige anhaltende (chronische) Lungenkrankheit mit Verengung der Atemwege - COPD
2	C34	155	Bronchialkrebs bzw. Lungenkrebs
3	D38	76	Tumor des Mittelohres, der Atmungsorgane bzw. von Organen im Brustkorb ohne Angabe, ob gutartig oder bösartig
4	J15	65	Lungenentzündung durch Bakterien
5	I50	58	Herzschwäche
6	J18	55	Lungenentzündung, Krankheitserreger vom Arzt nicht näher bezeichnet
7	I26	41	Verschluss eines Blutgefäßes in der Lunge durch ein Blutgerinnsel - Lungenembolie
8	J45	32	Asthma
9	R91	32	Ungewöhnliches Ergebnis bei bildgebenden Untersuchungen (z.B. Röntgen) der Lunge
10	J20	30	Akute Bronchitis
11	J12	26	Lungenentzündung, ausgelöst durch Viren
12	J84	23	Sonstige Krankheit des Bindegewebes in der Lunge
13	N39	20	Sonstige Krankheit der Niere, der Harnwege bzw. der Harnblase
14	B48	19	Sonstige Pilzkrankheit
15	E86	18	Flüssigkeitsmangel

B-5.7 Durchgeführte Prozeduren nach OPS

B-5.7.1 Durchgeführte Prozeduren nach OPS

Rang	OPS-301	Anzahl	Umgangssprachliche Bezeichnung
1	1-620	870	Untersuchung der Luftröhre und der Bronchien durch eine Spiegelung
2	8-900	701	Narkose mit Gabe des Narkosemittels über die Vene
3	1-843	654	Untersuchung der Luftröhrenäste (Bronchien) durch Flüssigkeits- oder Gewebeentnahme mit einer Nadel
4	1-430	426	Entnahme einer Gewebeprobe (Biopsie) aus den Atemwegen bei einer Spiegelung
5	9-984	405	Pflegebedürftigkeit
6	1-710	402	Messung der Lungenfunktion in einer luftdichten Kabine - Ganzkörperplethysmographie
7	3-222	313	Computertomographie (CT) des Brustkorbes mit Kontrastmittel
8	1-715	263	Sechs-Minuten-Gehtest nach Guyatt



9	1-425	206	Entnahme einer Gewebeprobe (Biopsie) aus Lymphdrüsen, Milz bzw. Thymusdrüse mit einer Nadel durch die Haut
10	8-930	147	Intensivmedizinische Überwachung von Atmung, Herz und Kreislauf ohne Messung des Drucks in der Lungenschlagader und im rechten Vorhof des Herzens
11	1-632	143	Untersuchung der Speiseröhre, des Magens und des Zwölffingerdarms durch eine Spiegelung
12	1-426	124	Entnahme einer Gewebeprobe (Biopsie) aus Lymphdrüsen, Milz bzw. Thymusdrüse durch die Haut mit Steuerung durch bildgebende Verfahren, z.B. Ultraschall
13	3-225	118	Computertomographie (CT) des Bauches mit Kontrastmittel
14	3-05f	113	Ultraschall der Lunge mit Zugang über die Atemwege
15	8-980	98	Behandlung auf der Intensivstation (Basisprozedur)

B-5.8 Ambulante Behandlungsmöglichkeiten

Sprechstunde

Ambulanzart Privatambulanz (AM07)

Behandlung pneumologischer Notfälle

Ambulanzart Notfallambulanz (24h) (AM08)

Vor- und nachstationäre Leistungen nach § 115a SGB V

Ambulanzart Vor- und nachstationäre Leistungen nach § 115a SGB V (AM11)

Angebotene Leistung Sonstige im Bereich Innere Medizin (VI00)

B-5.9 Ambulante Operationen nach § 115b SGB V

Trifft nicht zu.

B-5.10 Zulassung zum Durchgangs-Arztverfahren der Berufsgenossenschaft

Zulassung vorhanden

Ärztin oder Arzt mit ambulanter D-Arzt-Zulassung vorhanden Nein

Stationäre BG-Zulassung vorhanden Nein

B-5.11 Personelle Ausstattung

B-5.11.1 Ärztinnen und Ärzte

Die maßgebliche wöchentliche Arbeitszeit für Ärzte und Ärztinnen beträgt 40 Stunden.

Ärztinnen und Ärzte insgesamt (ohne Belegärzte) in Vollkräften

Anzahl Vollkräfte: 7,62



Personal aufgeteilt nach:

Versorgungsform	Anzahl Vollkräfte	Kommentar
Stationär	7,62	
Ambulant	0	keine Angabe möglich

Beschäftigungsverhältnis	Anzahl Vollkräfte	Kommentar
Direkt	7,62	
Nicht Direkt	0	

Anzahl stationäre Fälle je stationäre Vollkraft: 165,48556

Davon Fachärztinnen und Fachärzte in Vollkräften

Anzahl Vollkräfte: 2,47

Personal aufgeteilt nach:

Versorgungsform	Anzahl Vollkräfte	Kommentar
Stationär	2,47	
Ambulant	0	keine Angabe möglich

Beschäftigungsverhältnis	Anzahl Vollkräfte	Kommentar
Direkt	2,47	
Nicht Direkt	0	

Anzahl stationäre Fälle je stationäre Vollkraft: 510,52632

Ärztliche Fachexpertise der Abteilung: Fachweiterbildungen

Nr.	Facharztbezeichnung (Gebiete, Facharzt- und Schwerpunktkompetenzen)
AQ30	Innere Medizin und Pneumologie

Ärztliche Fachexpertise der Abteilung: Zusatz-Weiterbildungen



B-5.11.2 Pflegepersonal

Die maßgebliche wöchentliche Arbeitszeit beträgt 40 Stunden.

Gesundheits- und Krankenpflegerinnen und Gesundheits- und Krankenpfleger in Vollkräften

Ausbildungsdauer: 3 Jahre

Personal in Fachabteilung

Anzahl Vollkräfte: 14,43

Personal aufgeteilt nach:

Versorgungsform	Anzahl Vollkräfte	Kommentar
Stationär	14,43	
Ambulant	0	keine Angabe möglich

Beschäftigungsverhältnis	Anzahl Vollkräfte	Kommentar
Direkt	14,43	
Nicht Direkt	0	

Anzahl stationäre Fälle je stationäre Vollkraft: 87,38739

Gesundheits- und Kinderkrankenpflegerinnen und Gesundheits- und Kinderkrankenpfleger in Vollkräften

Ausbildungsdauer: 3 Jahre

Personal in Fachabteilung

Anzahl Vollkräfte: 0,8

Personal aufgeteilt nach:

Versorgungsform	Anzahl Vollkräfte	Kommentar
Stationär	0,8	
Ambulant	0	



Beschäftigungsverhältnis	Anzahl Vollkräfte	Kommentar
Direkt	0,8	
Nicht Direkt	0	

Anzahl stationäre Fälle je stationäre Vollkraft: 1576,25

Krankenpflegehelferinnen und Krankenpflegehelfer in Vollkräften

Ausbildungsdauer: 1 Jahr

Personal in Fachabteilung

Anzahl Vollkräfte: 1

Personal aufgeteilt nach:

Versorgungsform	Anzahl Vollkräfte	Kommentar
Stationär	1	
Ambulant	0	

Beschäftigungsverhältnis	Anzahl Vollkräfte	Kommentar
Direkt	1	
Nicht Direkt	0	

Anzahl stationäre Fälle je stationäre Vollkraft: 1261

Pflegerische Fachexpertise der Abteilung: Fachweiterbildungen/akad. Abschlüsse

Nr.	Anerkannte Fachweiterbildung/zusätzlicher akademischer Abschluss
PQ20	Praxisanleitung

Pflegerische Fachexpertise der Abteilung: Zusatzqualifikation

Nr.	Zusatzqualifikation
ZP16	Wundmanagement
ZP15	Stomamanagement
ZP08	Kinästhetik

B-5.11.3 *Ausgewähltes therapeutisches Personal in Psychiatrie und Psychosomatik*

Psychiatrische Fachabteilung: Nein



B-6 Kardiologie

B-6.1 Allgemeine Angaben der Organisationseinheit / Fachabteilung

Allgemeine Angaben zur Organisationseinheit / Fachabteilung

Fachabteilung	Kardiologie
Fachabteilungsschlüssel	0100
Art	Hauptabteilung

Ärztliche Leitung

Chefärztin oder Chefarzt

Funktion	Chefarzt der Kliniken Pneumologie und Kardiologie
Titel, Vorname, Name	Chefarzt Dr. med. Thomas Blankenburg
Telefon	0341/444-3621
Fax	0341/444-3623
E-Mail	info@diako-leipzig.de
Straße/Nr	Gerorg-Schwarz Straße 49
PLZ/Ort	04177 Leipzig
Homepage	http://www.diako-leipzig.de

Chefärztin oder Chefarzt

Funktion	Chefärztin der Kliniken für Kardiologie und Pneumologie
Titel, Vorname, Name	Chefärztin Dr. med. Sylvia Gütz
Telefon	0341/444-3621
Fax	0341/3513-3623
E-Mail	info@diako-leipzig.de
Straße/Nr	Gerorg-Schwarz Straße 49
PLZ/Ort	04177 Leipzig
Homepage	http://www.diako-leipzig.de

B-6.2 Zielvereinbarungen mit leitenden Ärztinnen und Ärzten

Angaben zu Zielvereinbarungen

Zielvereinbarung gemäß DKG	Ja
----------------------------	----



B-6.3 Medizinische Leistungsangebote der Organisationseinheit / Fachabteilung

Nr.	Medizinische Leistungsangebote der Organisationseinheit / Fachabteilung	Kommentar
VI01	Diagnostik und Therapie von ischämischen Herzkrankheiten	nicht-invasiv
VI02	Diagnostik und Therapie der pulmonalen Herzkrankheit und von Krankheiten des Lungenkreislaufes	
VI03	Diagnostik und Therapie von sonstigen Formen der Herzkrankheit	
VI04	Diagnostik und Therapie von Krankheiten der Arterien, Arteriolen und Kapillaren	
VI05	Diagnostik und Therapie von Krankheiten der Venen, der Lymphgefäße und der Lymphknoten	
VI06	Diagnostik und Therapie von zerebrovaskulären Krankheiten	
VI07	Diagnostik und Therapie der Hypertonie (Hochdruckkrankheit)	
VI08	Diagnostik und Therapie von Nierenerkrankungen	
VI10	Diagnostik und Therapie von endokrinen Ernährungs- und Stoffwechselkrankheiten	
VI19	Diagnostik und Therapie von infektiösen und parasitären Krankheiten	
VI29	Behandlung von Blutvergiftung/Sepsis	
VI31	Diagnostik und Therapie von Herzrhythmusstörungen	
VI34	Elektrophysiologie	
VI39	Physikalische Therapie	
VN01	Diagnostik und Therapie von zerebrovaskulären Erkrankungen	
VC05	Schrittmachereingriffe	
VC06	Defibrillatöreingriffe	

B-6.5 Fallzahlen der Organisationseinheit / Fachabteilung

Fallzahlen	
Vollstationäre Fallzahl	1218
Teilstationäre Fallzahl	0

B-6.6 Hauptdiagnosen nach ICD

B-6.6.1 Hauptdiagnosen nach ICD

Rang	ICD-10	Fallzahl	Umgangssprachliche Bezeichnung
1	I50	258	Herzschwäche
2	I48	147	Herzrhythmusstörung, ausgehend von den Vorhöfen des Herzens
3	E86	61	Flüssigkeitsmangel
4	R55	37	Ohnmachtsanfall bzw. Kollaps
5	I11	35	Bluthochdruck mit Herzkrankheit
6	A46	33	Wundrose - Erysipel
7	I26	32	Verschluss eines Blutgefäßes in der Lunge durch ein Blutgerinnsel - Lungenembolie
8	I10	31	Bluthochdruck ohne bekannte Ursache
9	N39	30	Sonstige Krankheit der Niere, der Harnwege bzw. der Harnblase



10	E11	27	Zuckerkrankheit, die nicht zwingend mit Insulin behandelt werden muss - Diabetes Typ-2
11	I95	20	Niedriger Blutdruck
12	J44	20	Sonstige anhaltende (chronische) Lungenkrankheit mit Verengung der Atemwege - COPD
13	N17	17	Akutes Nierenversagen
14	I21	16	Akuter Herzinfarkt
15	J15	16	Lungenentzündung durch Bakterien

B-6.7 Durchgeführte Prozeduren nach OPS

B-6.7.1 Durchgeführte Prozeduren nach OPS

Rang	OPS-301	Anzahl	Umgangssprachliche Bezeichnung
1	9-984	476	Pflegebedürftigkeit
2	3-200	198	Computertomographie (CT) des Schädels ohne Kontrastmittel
3	8-930	175	Intensivmedizinische Überwachung von Atmung, Herz und Kreislauf ohne Messung des Drucks in der Lungenschlagader und im rechten Vorhof des Herzens
4	1-632	164	Untersuchung der Speiseröhre, des Magens und des Zwölffingerdarms durch eine Spiegelung
5	3-222	158	Computertomographie (CT) des Brustkorbes mit Kontrastmittel
6	3-052	129	Ultraschall des Herzens (Echokardiographie) von der Speiseröhre aus - TEE
7	8-640	126	Behandlung von Herzrhythmusstörungen mit Stromstößen - Defibrillation
8	8-831	123	Legen bzw. Wechsel eines Schlauches (Katheter), der in den großen Venen platziert ist
9	1-440	102	Entnahme einer Gewebeprobe (Biopsie) aus dem oberem Verdauungstrakt, den Gallengängen bzw. der Bauchspeicheldrüse bei einer Spiegelung
10	3-225	92	Computertomographie (CT) des Bauches mit Kontrastmittel
11	1-620	86	Untersuchung der Luftröhre und der Bronchien durch eine Spiegelung
12	1-710	85	Messung der Lungenfunktion in einer luftdichten Kabine - Ganzkörperplethysmographie
13	8-980	80	Behandlung auf der Intensivstation (Basisprozedur)
14	8-933	77	Funkgesteuerte kardiologische Telemetrie
15	1-266	64	Messung elektrischer Herzströme ohne einen über die Schlagader ins Herz gelegten Schlauch (Katheter)

B-6.8 Ambulante Behandlungsmöglichkeiten

Versorgung kardiologischer Notfälle

Ambulanzart	Notfallambulanz (24h) (AM08)
Angebotene Leistung	Sonstige im Bereich Innere Medizin (VI00)

Sprechstunde

Ambulanzart	Vor- und nachstationäre Leistungen nach § 115a SGB V (AM11)
Angebotene Leistung	Sonstige im Bereich Innere Medizin (VI00)



B-6.9 Ambulante Operationen nach § 115b SGB V

Rang	OPS-301	Anzahl	Umgangssprachliche Bezeichnung
1	5-378	< 4	Entfernung, Wechsel bzw. Korrektur eines Herzschrittmachers oder Defibrillators

B-6.10 Zulassung zum Durchgangs-Arztverfahren der Berufsgenossenschaft

Zulassung vorhanden

Ärztin oder Arzt mit ambulanter D-Arzt-Zulassung vorhanden

Nein

Stationäre BG-Zulassung vorhanden

Nein

B-6.11 Personelle Ausstattung

B-6.11.1 Ärztinnen und Ärzte

Die maßgebliche wöchentliche Arbeitszeit für Ärzte und Ärztinnen beträgt 40 Stunden.

Ärztinnen und Ärzte insgesamt (ohne Belegärzte) in Vollkräften

Anzahl Vollkräfte: 4

Personal aufgeteilt nach:

Versorgungsform	Anzahl Vollkräfte	Kommentar
Stationär	4	
Ambulant	0	keine Angabe möglich

Beschäftigungsverhältnis	Anzahl Vollkräfte	Kommentar
Direkt	4	
Nicht Direkt	0	

Anzahl stationäre Fälle je stationäre Vollkraft: 304,5

Davon Fachärztinnen und Fachärzte in Vollkräften

Anzahl Vollkräfte: 1,99

Personal aufgeteilt nach:



Versorgungsform	Anzahl Vollkräfte	Kommentar
Stationär	1,99	
Ambulant	0	keine Angabe möglich

Beschäftigungsverhältnis	Anzahl Vollkräfte	Kommentar
Direkt	1,99	
Nicht Direkt	0	

Anzahl stationäre Fälle je stationäre Vollkraft: 612,0603

Ärztliche Fachexpertise der Abteilung: Fachweiterbildungen

Nr.	Facharztbezeichnung (Gebiete, Facharzt- und Schwerpunktkompetenzen)
AQ26	Innere Medizin und Gastroenterologie
AQ25	Innere Medizin und Endokrinologie und Diabetologie
AQ28	Innere Medizin und Kardiologie

Ärztliche Fachexpertise der Abteilung: Zusatz-Weiterbildungen

Nr.	Zusatz-Weiterbildung
ZF09	Geriatric
ZF28	Notfallmedizin

B-6.11.2 Pflegepersonal

Die maßgebliche wöchentliche Arbeitszeit beträgt 40 Stunden.

Gesundheits- und Krankenpflegerinnen und Gesundheits- und Krankenpfleger in Vollkräften

Ausbildungsdauer: 3 Jahre

Personal in Fachabteilung

Anzahl Vollkräfte: 15,14

Personal aufgeteilt nach:



Versorgungsform	Anzahl Vollkräfte	Kommentar
Stationär	15,14	
Ambulant	0	keine Angabe möglich

Beschäftigungsverhältnis	Anzahl Vollkräfte	Kommentar
Direkt	15,14	
Nicht Direkt	0	

Anzahl stationäre Fälle je stationäre Vollkraft: 80,44914

Krankenpflegehelferinnen und Krankenpflegehelfer in Vollkräften

Ausbildungsdauer: 1 Jahr

Personal in Fachabteilung

Anzahl Vollkräfte: 1,45

Personal aufgeteilt nach:

Versorgungsform	Anzahl Vollkräfte	Kommentar
Stationär	1,45	
Ambulant	0	

Beschäftigungsverhältnis	Anzahl Vollkräfte	Kommentar
Direkt	1,45	
Nicht Direkt	0	

Anzahl stationäre Fälle je stationäre Vollkraft: 840



Pflegerische Fachexpertise der Abteilung: Fachweiterbildungen/akad. Abschlüsse

Nr.	Anerkannte Fachweiterbildung/zusätzlicher akademischer Abschluss
PQ05	Leitung einer Station/eines Bereiches
PQ20	Praxisanleitung

Pflegerische Fachexpertise der Abteilung: Zusatzqualifikation

Nr.	Zusatzqualifikation
ZP04	Endoskopie/Funktionsdiagnostik

B-6.11.3 *Ausgewähltes therapeutisches Personal in Psychiatrie und Psychosomatik*

Psychiatrische Fachabteilung: Nein

B-7 **Gastroenterologie und Onkologie**

B-7.1 **Allgemeine Angaben der Organisationseinheit / Fachabteilung**

Allgemeine Angaben zur Organisationseinheit / Fachabteilung

Fachabteilung	Gastroenterologie und Onkologie
Fachabteilungsschlüssel	0190
Art	Hauptabteilung

Ärztliche Leitung

Chefärztin oder Chefarzt

Funktion	Chefarzt der Klinik für Gastroenterologie und Onkologie
Titel, Vorname, Name	Chefarzt Dr. med. Ralph Stephan
Telefon	0341/444-3622
Fax	0341/444-3623
E-Mail	info@diako-leipzig.de
Straße/Nr	Gerorg-Schwarz Straße 49
PLZ/Ort	04177 Leipzig
Homepage	http://www.diako-leipzig.de

Chefärztin oder Chefarzt

Funktion	Kommissarische Chefärztin
Titel, Vorname, Name	Chefärztin Dr. med. Sylvia Gütz
Telefon	0341/444-3621
Fax	0341/444-3623
E-Mail	info@diako-leipzig.de
Straße/Nr	Gerorg-Schwarz Straße 49
PLZ/Ort	04177 Leipzig
Homepage	http://www.diako-leipzig.de



B-7.2 Zielvereinbarungen mit leitenden Ärztinnen und Ärzten

Angaben zu Zielvereinbarungen

Zielvereinbarung gemäß DKG Ja

B-7.3 Medizinische Leistungsangebote der Organisationseinheit / Fachabteilung

Nr.	Medizinische Leistungsangebote der Organisationseinheit / Fachabteilung	Kommentar
VI07	Diagnostik und Therapie der Hypertonie (Hochdruckkrankheit)	
VI08	Diagnostik und Therapie von Nierenerkrankungen	
VI09	Diagnostik und Therapie von hämatologischen Erkrankungen	
VI10	Diagnostik und Therapie von endokrinen Ernährungs- und Stoffwechselkrankheiten	
VI11	Diagnostik und Therapie von Erkrankungen des Magen-Darm-Traktes (Gastroenterologie)	
VI12	Diagnostik und Therapie von Erkrankungen des Darmausgangs	
VI13	Diagnostik und Therapie von Krankheiten des Peritoneums	
VI14	Diagnostik und Therapie von Erkrankungen der Leber, der Galle und des Pankreas	
VI18	Diagnostik und Therapie von onkologischen Erkrankungen	
VI19	Diagnostik und Therapie von infektiösen und parasitären Krankheiten	
VI21	Betreuung von Patientinnen und Patienten vor und nach Transplantation	Mitbetreuung
VI22	Diagnostik und Therapie von Allergien	
VI27	Spezialsprechstunde	Gastroenterologie
VI29	Behandlung von Blutvergiftung/Sepsis	
VI30	Diagnostik und Therapie von Autoimmunerkrankungen	
VI33	Diagnostik und Therapie von Gerinnungsstörungen	
VI35	Endoskopie	
VI38	Palliativmedizin	
VI42	Transfusionsmedizin	
VI43	Chronisch entzündliche Darmerkrankungen	
VI45	Stammzelltransplantation	Mitbehandlung
VR02	Native Sonographie	
VR03	Eindimensionale Dopplersonographie	
VR04	Duplexsonographie	
VR05	Sonographie mit Kontrastmittel	
VR06	Endosonographie	



B-7.5 Fallzahlen der Organisationseinheit / Fachabteilung

Fallzahlen	
Vollstationäre Fallzahl	1790
Teilstationäre Fallzahl	0

B-7.6 Hauptdiagnosen nach ICD

B-7.6.1 Hauptdiagnosen nach ICD

Rang	ICD-10	Fallzahl	Umgangssprachliche Bezeichnung
1	K29	109	Schleimhautentzündung des Magens bzw. des Zwölffingerdarms
2	K80	90	Gallensteinleiden
3	K70	76	Leberkrankheit durch Alkohol
4	K85	73	Akute Entzündung der Bauchspeicheldrüse
5	D12	57	Gutartiger Tumor des Dickdarms, des Darmausganges bzw. des Afters
6	K21	52	Krankheit der Speiseröhre durch Rückfluss von Magensaft
7	K92	46	Sonstige Krankheit des Verdauungstraktes
8	N39	45	Sonstige Krankheit der Niere, der Harnwege bzw. der Harnblase
9	A09	44	Durchfallkrankheit bzw. Magen-Darm-Grippe, wahrscheinlich ausgelöst durch Bakterien, Viren oder andere Krankheitserreger
10	K57	44	Krankheit des Dickdarms mit vielen kleinen Ausstülpungen der Schleimhaut - Divertikulose
11	D50	40	Blutarmut durch Eisenmangel
12	A04	32	Sonstige Durchfallkrankheit, ausgelöst durch Bakterien
13	E86	30	Flüssigkeitsmangel
14	K25	29	Magengeschwür
15	K86	28	Sonstige Krankheit der Bauchspeicheldrüse

B-7.7 Durchgeführte Prozeduren nach OPS

B-7.7.1 Durchgeführte Prozeduren nach OPS

Rang	OPS-301	Anzahl	Umgangssprachliche Bezeichnung
1	1-632	1015	Untersuchung der Speiseröhre, des Magens und des Zwölffingerdarms durch eine Spiegelung
2	9-984	638	Pflegebedürftigkeit
3	1-440	613	Entnahme einer Gewebeprobe (Biopsie) aus dem oberem Verdauungstrakt, den Gallengängen bzw. der Bauchspeicheldrüse bei einer Spiegelung
4	1-650	473	Untersuchung des Dickdarms durch eine Spiegelung - Koloskopie
5	3-225	350	Computertomographie (CT) des Bauches mit Kontrastmittel
6	5-513	287	Operation an den Gallengängen bei einer Magenspiegelung
7	5-469	259	Sonstige Operation am Darm



8	3-222	218	Computertomographie (CT) des Brustkorbes mit Kontrastmittel
9	8-930	218	Intensivmedizinische Überwachung von Atmung, Herz und Kreislauf ohne Messung des Drucks in der Lungenschlagader und im rechten Vorhof des Herzens
10	5-452	201	Operative Entfernung oder Zerstörung von erkranktem Gewebe des Dickdarms
11	8-800	192	Übertragung (Transfusion) von Blut, roten Blutkörperchen bzw. Blutplättchen eines Spenders auf einen Empfänger
12	1-444	177	Entnahme einer Gewebeprobe (Biopsie) aus dem unteren Verdauungstrakt bei einer Spiegelung
13	3-056	160	Ultraschall der Bauchspeicheldrüse mit Zugang über die Speiseröhre
14	8-831	153	Legen bzw. Wechsel eines Schlauches (Katheter), der in den großen Venen platziert ist
15	3-055	137	Ultraschall der Gallenwege mit Zugang über die Speiseröhre

B-7.8 Ambulante Behandlungsmöglichkeiten

Chefarztsprechstunde

Ambulanzart Privatambulanz (AM07)

Behandlung gastroenterologischer Notfälle

Ambulanzart Notfallambulanz (24h) (AM08)

Vor- und nachstationäre Leistungen nach § 115a SGB V

Ambulanzart Vor- und nachstationäre Leistungen nach § 115a SGB V (AM11)

B-7.9 Ambulante Operationen nach § 115b SGB V

Rang	OPS-301	Anzahl	Umgangssprachliche Bezeichnung
1	1-650	382	Untersuchung des Dickdarms durch eine Spiegelung - Koloskopie
2	1-444	115	Entnahme einer Gewebeprobe (Biopsie) aus dem unteren Verdauungstrakt bei einer Spiegelung
3	5-452	104	Operative Entfernung oder Zerstörung von erkranktem Gewebe des Dickdarms

B-7.10 Zulassung zum Durchgangs-Arztverfahren der Berufsgenossenschaft

Zulassung vorhanden

Ärztin oder Arzt mit ambulanter D-Arzt-Zulassung vorhanden Nein

Stationäre BG-Zulassung vorhanden Nein

B-7.11 Personelle Ausstattung

B-7.11.1 Ärztinnen und Ärzte

Die maßgebliche wöchentliche Arbeitszeit für Ärzte und Ärztinnen beträgt 40 Stunden.



Ärztinnen und Ärzte insgesamt (ohne Belegärzte) in Vollkräften

Anzahl Vollkräfte: 7,17

Personal aufgeteilt nach:

Versorgungsform	Anzahl Vollkräfte	Kommentar
Stationär	7,17	
Ambulant	0	keine Angabe möglich

Beschäftigungsverhältnis	Anzahl Vollkräfte	Kommentar
Direkt	7,17	
Nicht Direkt	0	

Anzahl stationäre Fälle je stationäre Vollkraft: 249,65132

Davon Fachärztinnen und Fachärzte in Vollkräften

Anzahl Vollkräfte: 6,07

Personal aufgeteilt nach:

Versorgungsform	Anzahl Vollkräfte	Kommentar
Stationär	6,07	
Ambulant	0	keine Angabe möglich

Beschäftigungsverhältnis	Anzahl Vollkräfte	Kommentar
Direkt	6,07	
Nicht Direkt	0	

Anzahl stationäre Fälle je stationäre Vollkraft: 294,89292



Ärztliche Fachexpertise der Abteilung: Fachweiterbildungen

Nr.	Facharztbezeichnung (Gebiete, Facharzt- und Schwerpunktkompetenzen)
AQ23	Innere Medizin
AQ27	Innere Medizin und Hämatologie und Onkologie
AQ26	Innere Medizin und Gastroenterologie

Ärztliche Fachexpertise der Abteilung: Zusatz-Weiterbildungen

Nr.	Zusatz-Weiterbildung
ZF28	Notfallmedizin
ZF30	Palliativmedizin

B-7.11.2 Pflegepersonal

Die maßgebliche wöchentliche Arbeitszeit beträgt 40 Stunden.

Gesundheits- und Krankenpflegerinnen und Gesundheits- und Krankenpfleger in Vollkräften

Ausbildungsdauer: 3 Jahre

Personal in Fachabteilung

Anzahl Vollkräfte: 22,14

Personal aufgeteilt nach:

Versorgungsform	Anzahl Vollkräfte	Kommentar
Stationär	22,14	
Ambulant	0	keine Angabe möglich

Beschäftigungsverhältnis	Anzahl Vollkräfte	Kommentar
Direkt	22,14	
Nicht Direkt	0	

Anzahl stationäre Fälle je stationäre Vollkraft: 80,84914

Krankenpflegehelferinnen und Krankenpflegehelfer in Vollkräften

Ausbildungsdauer: 1 Jahr



Personal in Fachabteilung

Anzahl Vollkräfte: 0,17

Personal aufgeteilt nach:

Versorgungsform	Anzahl Vollkräfte	Kommentar
Stationär	0,17	
Ambulant	0	

Beschäftigungsverhältnis	Anzahl Vollkräfte	Kommentar
Direkt	0,17	
Nicht Direkt	0	

Anzahl stationäre Fälle je stationäre Vollkraft: 10529,41176

Medizinische Fachangestellte in Vollkräften

Ausbildungsdauer: 3 Jahre

Personal in Fachabteilung

Anzahl Vollkräfte: 0,68

Personal aufgeteilt nach:

Versorgungsform	Anzahl Vollkräfte	Kommentar
Stationär	0,68	
Ambulant	0	

Beschäftigungsverhältnis	Anzahl Vollkräfte	Kommentar
Direkt	0,68	
Nicht Direkt	0	

Anzahl stationäre Fälle je stationäre Vollkraft: 2632,35294



Pflegerische Fachexpertise der Abteilung: Fachweiterbildungen/akad. Abschlüsse

Nr.	Anerkannte Fachweiterbildung/zusätzlicher akademischer Abschluss
PQ05	Leitung einer Station/eines Bereiches
PQ07	Pflege in der Onkologie

Pflegerische Fachexpertise der Abteilung: Zusatzqualifikation

Nr.	Zusatzqualifikation
ZP04	Endoskopie/Funktionsdiagnostik
ZP20	Palliative Care

B-7.11.3 *Ausgewähltes therapeutisches Personal in Psychiatrie und Psychosomatik*

Psychiatrische Fachabteilung: Nein

B-8 Urologie

B-8.1 Allgemeine Angaben der Organisationseinheit / Fachabteilung

Allgemeine Angaben zur Organisationseinheit / Fachabteilung	
Fachabteilung	Urologie
Fachabteilungsschlüssel	2200
Art	Belegabteilung

Ärztliche Leitung

Belegärztin oder Belegarzt	
Funktion	Belegarzt
Titel, Vorname, Name	Dr. med. Detlef Nietzsche
Telefon	0341/45338-0
Fax	0341/45338-22
E-Mail	praxis@uro-diako.de
Straße/Nr	Georg-Schwarz-Straße 53
PLZ/Ort	04179 Leipzig
Homepage	http://www.uro-diako.de/

Belegärztin oder Belegarzt	
Funktion	Belegarzt
Titel, Vorname, Name	Dr. med. Ghandi Al-Ali
Telefon	0341/45338-0
Fax	0341/45338-22
E-Mail	praxis@uro-diako.de
Straße/Nr	Georg-Schwarz-Str. 53
PLZ/Ort	04179 Leipzig
Homepage	http://www.uro-diako.de/



Belegärztin oder Belegarzt

Funktion	Belegarzt
Titel, Vorname, Name	Dipl.-Med. Wito de Schulz
Telefon	0341/902385-77
Fax	0341/902385-79
E-Mail	praxis@uro-diako.de
Straße/Nr	Zschochersche Str. 81
PLZ/Ort	04229 Leipzig
Homepage	http://www.uro-diako.de/

B-8.2 Zielvereinbarungen mit leitenden Ärztinnen und Ärzten

Angaben zu Zielvereinbarungen

Zielvereinbarung gemäß DKG	Keine Vereinbarung geschlossen
-----------------------------------	--------------------------------

B-8.3 Medizinische Leistungsangebote der Organisationseinheit / Fachabteilung

Nr. Medizinische Leistungsangebote der Organisationseinheit / Fachabteilung

VU03	Diagnostik und Therapie von Urolithiasis
VU04	Diagnostik und Therapie von sonstigen Krankheiten der Niere und des Ureters
VU05	Diagnostik und Therapie von sonstigen Krankheiten des Harnsystems
VU06	Diagnostik und Therapie von Krankheiten der männlichen Genitalorgane
VU07	Diagnostik und Therapie von sonstigen Krankheiten des Urogenitalsystems
VU12	Minimalinvasive endoskopische Operationen
VU13	Tumorchirurgie
VU14	Spezialsprechstunde
VU19	Urodynamik/Urologische Funktionsdiagnostik
VG16	Urogynäkologie

B-8.5 Fallzahlen der Organisationseinheit / Fachabteilung

Fallzahlen

Vollstationäre Fallzahl	448
Teilstationäre Fallzahl	0



B-8.6 Hauptdiagnosen nach ICD

B-8.6.1 Hauptdiagnosen nach ICD

Rang	ICD-10	Fallzahl	Umgangssprachliche Bezeichnung
1	N13	299	Harnstau aufgrund einer Abflussbehinderung bzw. Harnrückfluss in Richtung Niere
2	C61	32	Prostatakrebs
3	N40	22	Gutartige Vergrößerung der Prostata
4	N30	14	Entzündung der Harnblase
5	N43	14	Flüssigkeitsansammlung in den Hodenhüllen bzw. mit spermienhaltiger Flüssigkeit gefülltes Nebenhodenbläschen
6	N47	14	Vergrößerung der Vorhaut, Vorhautverengung bzw. Abschnürung der Eichel durch die Vorhaut
7	N41	9	Entzündliche Krankheit der Prostata
8	C67	8	Harnblasenkrebs
9	N35	8	Verengung der Harnröhre
10	D29	6	Gutartiger Tumor der männlichen Geschlechtsorgane
11	C62	< 4	Hodenkrebs
12	D07	< 4	Örtlich begrenzter Tumor (Carcinoma in situ) sonstiger bzw. vom Arzt nicht näher bezeichneter Geschlechtsorgane
13	D30	< 4	Gutartiger Tumor der Niere, der Harnwege bzw. der Harnblase
14	N20	< 4	Stein im Nierenbecken bzw. Harnleiter
15	N21	< 4	Stein in der Blase bzw. der Harnröhre

B-8.7 Durchgeführte Prozeduren nach OPS

B-8.7.1 Durchgeführte Prozeduren nach OPS

Rang	OPS-301	Anzahl	Umgangssprachliche Bezeichnung
1	8-137	321	Einlegen, Wechsel bzw. Entfernung einer Harnleiterschiene
2	3-13d	315	Röntgendarstellung der Niere und Harnwege mit Kontrastmittel
3	5-560	111	Erweiterung des Harnleiters bei einer Operation oder Spiegelung
4	9-984	99	Pflegebedürftigkeit
5	1-464	69	Entnahme einer Gewebeprobe (Biopsie) aus den männlichen Geschlechtsorganen durch den Mastdarm
6	8-132	28	Spülung oder Gabe von Medikamenten in die Harnblase
7	5-573	22	Operative(r) Einschnitt, Entfernung oder Zerstörung von erkranktem Gewebe der Harnblase mit Zugang durch die Harnröhre
8	5-640	16	Operation an der Vorhaut des Penis
9	1-661	15	Untersuchung der Harnröhre und der Harnblase durch eine Spiegelung
10	5-611	15	Operativer Verschluss eines Wasserbruchs (Hydrocele) am Hoden
11	8-133	14	Wechsel bzw. Entfernung eines Harnblasenschlauchs (Katheter) über die Bauchdecke
12	5-581	10	Operative Erweiterung des Harnröhrenausganges



13	1-665	9	Untersuchung der Harnleiter durch eine Spiegelung
14	3-13f	4	Röntgendarstellung der Harnblase mit Kontrastmittel
15	5-894	4	Operative Entfernung von erkranktem Gewebe an Haut bzw. Unterhaut

B-8.8 Ambulante Behandlungsmöglichkeiten

Belegarztpraxis am Haus

Ambulanzart Belegarztpraxis am Krankenhaus (AM15)

B-8.9 Ambulante Operationen nach § 115b SGB V

Trifft nicht zu.

B-8.10 Zulassung zum Durchgangs-Arztverfahren der Berufsgenossenschaft

Zulassung vorhanden

Ärztin oder Arzt mit ambulanter D-Arzt-Zulassung vorhanden Nein

Stationäre BG-Zulassung vorhanden Nein

B-8.11 Personelle Ausstattung

B-8.11.1 Ärztinnen und Ärzte

Belegärztinnen und Belegärzte (nach § 121 SGB V) in Personen zum Stichtag 31. Dezember des Berichtsjahres

Anzahl: 2

Anzahl stationäre Fälle je Person: 224

Ärztliche Fachexpertise der Abteilung: Fachweiterbildungen

Ärztliche Fachexpertise der Abteilung: Zusatz-Weiterbildungen

B-8.11.2 Pflegepersonal

Die maßgebliche wöchentliche Arbeitszeit beträgt 40 Stunden.



Gesundheits- und Krankenpflegerinnen und Gesundheits- und Krankenpfleger in Vollkräften

Ausbildungsdauer: 3 Jahre

Personal in Fachabteilung

Anzahl Vollkräfte: 0

Personal aufgeteilt nach:

Versorgungsform	Anzahl Vollkräfte	Kommentar
Stationär	0	
Ambulant	0	

Beschäftigungsverhältnis	Anzahl Vollkräfte	Kommentar
Direkt	0	
Nicht Direkt	0	

Anzahl stationäre Fälle je stationäre Vollkraft:

Pflegerische Fachexpertise der Abteilung: Fachweiterbildungen/akad. Abschlüsse

Pflegerische Fachexpertise der Abteilung: Zusatzqualifikation

B-8.11.3 Ausgewähltes therapeutisches Personal in Psychiatrie und Psychosomatik

Psychiatrische Fachabteilung: Nein

B-9 Frauenheilkunde

B-9.1 Allgemeine Angaben der Organisationseinheit / Fachabteilung

Allgemeine Angaben zur Organisationseinheit / Fachabteilung	
Fachabteilung	Frauenheilkunde
Fachabteilungsschlüssel	2400
Art	Belegabteilung



Ärztliche Leitung

Belegärztin oder Belegarzt

Funktion	Belegarzt
Titel, Vorname, Name	Dr. med. Alexander Möckel
Telefon	0341/960-0191
E-Mail	praxis@dr-moeckel.com
Straße/Nr	An der Verfassungslinde 1
PLZ/Ort	04103 Leipzig
Homepage	http://dr-moeckel.com/

Belegärztin oder Belegarzt

Funktion	Belegarzt
Titel, Vorname, Name	Dr. med. Reinhard Pfeiffer
Telefon	0341/911-2618
Fax	0341/91-3385
E-Mail	praxis@wunschkind-leipzig.de
Straße/Nr	Delitzscher Straße 1
PLZ/Ort	04129 Leipzig
Homepage	http://www.wunschkind-leipzig.de/

B-9.2 Zielvereinbarungen mit leitenden Ärztinnen und Ärzten

Angaben zu Zielvereinbarungen

Zielvereinbarung gemäß DKG	Keine Vereinbarung geschlossen
----------------------------	--------------------------------

B-9.3 Medizinische Leistungsangebote der Organisationseinheit / Fachabteilung

Nr.	Medizinische Leistungsangebote der Organisationseinheit / Fachabteilung	Kommentar
VG00	Diagnostik und operative Therapie von Fehlbildungen der genitalen Organe	Neovagina, Septumabtragung und Metroplastik
VG00	Beckenboden Rekonstruktion	
VG04	Kosmetische/Plastische Mammachirurgie	
VG05	Endoskopische Operationen	
VG06	Gynäkologische Chirurgie	
VG09	Pränataldiagnostik und -therapie	
VG08	Diagnostik und Therapie gynäkologischer Tumoren	
VG10	Betreuung von Risikoschwangerschaften	
VG13	Diagnostik und Therapie von entzündlichen Krankheiten der weiblichen Beckenorgane	



B-9.5 Fallzahlen der Organisationseinheit / Fachabteilung

Fallzahlen	
Vollstationäre Fallzahl	135
Teilstationäre Fallzahl	0

B-9.6 Hauptdiagnosen nach ICD

B-9.6.1 Hauptdiagnosen nach ICD

Rang	ICD-10	Fallzahl	Umgangssprachliche Bezeichnung
1	D25	19	Gutartiger Tumor der Gebärmuttermuskulatur
2	N80	18	Gutartige Wucherung der Gebärmutter Schleimhaut außerhalb der Gebärmutter
3	D27	17	Gutartiger Eierstocktumor
4	N83	15	Nichtentzündliche Krankheit des Eierstocks, des Eileiters bzw. der Gebärmutterbänder
5	N73	14	Sonstige Entzündung im weiblichen Becken
6	N70	7	Eileiterentzündung bzw. Eierstockentzündung
7	N81	6	Vorfall der Scheide bzw. der Gebärmutter
8	N84	6	Gutartige Schleimhautwucherung (Polyp) im Bereich der weiblichen Geschlechtsorgane
9	N97	5	Unfruchtbarkeit der Frau
10	E28	4	Fehlfunktion der Eierstöcke
11	N85	4	Sonstige nichtentzündliche Krankheit der Gebärmutter, ausgenommen des Gebärmutterhalses
12	C53	< 4	Gebärmutterhalskrebs
13	C54	< 4	Gebärmutterkrebs
14	C56	< 4	Eierstockkrebs
15	D06	< 4	Örtlich begrenzter Tumor (Carcinoma in situ) des Gebärmutterhalses

B-9.7 Durchgeführte Prozeduren nach OPS

B-9.7.1 Durchgeführte Prozeduren nach OPS

Rang	OPS-301	Anzahl	Umgangssprachliche Bezeichnung
1	5-657	47	Operatives Lösen von Verwachsungen an Eierstock und Eileitern ohne Zuhilfenahme von Geräten zur optischen Vergrößerung
2	5-667	37	Wiederherstellung der Durchgängigkeit der Eileiter durch Einbringen von Flüssigkeit bzw. Gas
3	5-651	26	Operative Entfernung oder Zerstörung von Gewebe des Eierstocks
4	1-672	24	Untersuchung der Gebärmutter durch eine Spiegelung
5	5-681	20	Operative Entfernung und Zerstörung von erkranktem Gewebe der Gebärmutter
6	5-702	20	Operative Entfernung oder Zerstörung von erkranktem Gewebe der Scheide bzw. des Raumes zwischen Gebärmutter und Dickdarm (Douglasraum) mit Zugang durch die Scheide
7	5-469	18	Sonstige Operation am Darm
8	5-683	17	Vollständige operative Entfernung der Gebärmutter
9	5-653	15	Operative Entfernung des Eierstocks und der Eileiter



10	1-694	14	Untersuchung des Bauchraums bzw. seiner Organe durch eine Spiegelung
11	5-704	12	Operative Raffung der Scheidenwand bzw. Straffung des Beckenbodens mit Zugang durch die Scheide
12	1-471	10	Entnahme einer Gewebeprobe (Biopsie) aus der Gebärmutter Schleimhaut ohne operativen Einschnitt
13	5-666	10	Wiederherstellende Operation am Eileiter
14	5-661	8	Operative Entfernung eines Eileiters
15	5-690	6	Operative Zerstörung des oberen Anteils der Gebärmutter Schleimhaut - Ausschabung

B-9.8 Ambulante Behandlungsmöglichkeiten

Vor- und Nachbetreuung

Ambulanzart

Vor- und nachstationäre Leistungen nach § 115a SGB V (AM11)

B-9.9 Ambulante Operationen nach § 115b SGB V

Trifft nicht zu.

B-9.10 Zulassung zum Durchgangs-Arztverfahren der Berufsgenossenschaft

Zulassung vorhanden

Ärztin oder Arzt mit ambulanter D-Arzt-Zulassung vorhanden

Nein

Stationäre BG-Zulassung vorhanden

Nein

B-9.11 Personelle Ausstattung

B-9.11.1 Ärztinnen und Ärzte

Belegärztinnen und Belegärzte (nach § 121 SGB V) in Personen zum Stichtag 31. Dezember des Berichtsjahres

Anzahl: 2

Anzahl stationäre Fälle je Person: 67,5

Ärztliche Fachexpertise der Abteilung: Fachweiterbildungen

Ärztliche Fachexpertise der Abteilung: Zusatz-Weiterbildungen

B-9.11.2 Pflegepersonal

Die maßgebliche wöchentliche Arbeitszeit beträgt 40 Stunden.



Gesundheits- und Krankenpflegerinnen und Gesundheits- und Krankenpfleger in Vollkräften

Ausbildungsdauer: 3 Jahre

Personal in Fachabteilung

Anzahl Vollkräfte: 0

Personal aufgeteilt nach:

Versorgungsform	Anzahl Vollkräfte	Kommentar
Stationär	0	
Ambulant	0	

Beschäftigungsverhältnis	Anzahl Vollkräfte	Kommentar
Direkt	0	
Nicht Direkt	0	

Anzahl stationäre Fälle je stationäre Vollkraft:

Pflegerische Fachexpertise der Abteilung: Fachweiterbildungen/akad. Abschlüsse

Pflegerische Fachexpertise der Abteilung: Zusatzqualifikation

B-9.11.3 Ausgewähltes therapeutisches Personal in Psychiatrie und Psychosomatik

Psychiatrische Fachabteilung: Nein

B-10 Hals-, Nasen-, Ohrenheilkunde

B-10.1 Allgemeine Angaben der Organisationseinheit / Fachabteilung

Allgemeine Angaben zur Organisationseinheit / Fachabteilung	
Fachabteilung	Hals-, Nasen-, Ohrenheilkunde
Fachabteilungsschlüssel	2600
Art	Belegabteilung



Ärztliche Leitung

Belegärztin oder Belegarzt

Funktion	Belegarzt
Titel, Vorname, Name	Prof. Dr. med. Hartmut Michalski
Telefon	0341/213-0608
E-Mail	info@nasenop.de
Straße/Nr	Joahnnisplatz 1
PLZ/Ort	04103 Leipzig
Homepage	http://nasenop.de/index.php

B-10.2 Zielvereinbarungen mit leitenden Ärztinnen und Ärzten

Angaben zu Zielvereinbarungen

Zielvereinbarung gemäß DKG Keine Vereinbarung geschlossen

B-10.3 Medizinische Leistungsangebote der Organisationseinheit / Fachabteilung

Nr. Medizinische Leistungsangebote der Organisationseinheit / Fachabteilung

VH01	Diagnostik und Therapie von Krankheiten des äußeren Ohres
VH02	Diagnostik und Therapie von Krankheiten des Mittelohres und des Warzenfortsatzes
VH03	Diagnostik und Therapie von Krankheiten des Innenohres
VH04	Mittelohrchirurgie
VH09	Sonstige Krankheiten der oberen Atemwege
VH10	Diagnostik und Therapie von Erkrankungen der Nasennebenhöhlen
VH16	Diagnostik und Therapie von Erkrankungen des Kehlkopfes
VH21	Rekonstruktive Chirurgie im Kopf-Hals-Bereich
VH22	Rekonstruktive Chirurgie im Bereich der Ohren

B-10.5 Fallzahlen der Organisationseinheit / Fachabteilung

Fallzahlen

Vollstationäre Fallzahl	497
Teilstationäre Fallzahl	0

B-10.6 Hauptdiagnosen nach ICD

B-10.6.1 Hauptdiagnosen nach ICD

Rang	ICD-10	Fallzahl	Umgangssprachliche Bezeichnung
1	J34	317	Sonstige Krankheit der Nase bzw. der Nasennebenhöhlen
2	J32	120	Anhaltende (chronische) Nasennebenhöhlenentzündung
3	H61	14	Sonstige Krankheit der Ohrmuschel bzw. des Gehörgangs



4	H71	14	Eitrige Entzündung des Mittelohrs mit Zerstörung von Knochen und fortschreitender Schwerhörigkeit - Cholesteatom
5	H66	9	Eitrige bzw. andere Form der Mittelohrentzündung
6	H90	8	Hörverlust durch verminderte Leitung oder Wahrnehmung des Schalls
7	H80	6	Fortschreitender Hörverlust durch Versteifung der Ohrknöchelchen - Otosklerose
8	D10	< 4	Gutartiger Tumor des Mundes bzw. des Rachens
9	G47	< 4	Schlafstörung
10	H95	< 4	Krankheit des Ohres bzw. des Warzenfortsatzes nach medizinischen Maßnahmen
11	J35	< 4	Anhaltende (chronische) Krankheit der Gaumen- bzw. Rachenmandeln
12	K11	< 4	Krankheit der Speicheldrüsen
13	Q17	< 4	Sonstige angeborene Fehlbildung des Ohres
14	Q18	< 4	Sonstige angeborene Fehlbildung des Gesichtes bzw. des Halses

B-10.7 Durchgeführte Prozeduren nach OPS

B-10.7.1 Durchgeführte Prozeduren nach OPS

Rang	OPS-301	Anzahl	Umgangssprachliche Bezeichnung
1	5-215	400	Operation an der unteren Nasenmuschel
2	5-214	378	Operative Entfernung bzw. Wiederherstellung der Nasenscheidewand
3	5-224	136	Operation an mehreren Nasennebenhöhlen
4	5-185	32	Operative Formung bzw. wiederherstellende Operation am äußeren Gehörgang
5	5-195	31	Operativer Verschluss des Trommelfells oder wiederherstellende Operation an den Gehörknöchelchen
6	5-221	14	Operation an der Kieferhöhle
7	5-222	13	Operation am Siebbein bzw. an der Keilbeinhöhle
8	5-217	8	Operative Korrektur der äußeren Nase
9	5-189	7	Sonstige Operation am äußeren Ohr
10	5-218	7	Operative Korrektur der inneren bzw. äußeren Nase
11	5-203	6	Operative Ausräumung des Warzenfortsatzes
12	5-197	5	Operativer Einsatz einer Steigbügelprothese
13	5-903	5	Hautverpflanzung aus dem der Wunde benachbarten Hautareal
14	5-294	4	Sonstige wiederherstellende Operation am Rachen
15	5-021	< 4	Wiederherstellende Operation an den Hirnhäuten

B-10.8 Ambulante Behandlungsmöglichkeiten

Vor- und nachstationäre Leistungen nach § 115a SGB V

Ambulanzart

Vor- und nachstationäre Leistungen nach § 115a SGB V (AM11)



Versorgungsform	Anzahl Vollkräfte	Kommentar
Stationär	0	
Ambulant	0	

Beschäftigungsverhältnis	Anzahl Vollkräfte	Kommentar
Direkt	0	
Nicht Direkt	0	

Anzahl stationäre Fälle je stationäre Vollkraft:

Pflegerische Fachexpertise der Abteilung: Fachweiterbildungen/akad. Abschlüsse

Pflegerische Fachexpertise der Abteilung: Zusatzqualifikation

B-10.11.3 Ausgewähltes therapeutisches Personal in Psychiatrie und Psychosomatik

Psychiatrische Fachabteilung: Nein



C Qualitätssicherung

C-1 Teilnahme an Verfahren der datengestützten einrichtungübergreifenden Qualitätssicherung nach § 136 Absatz 1 Satz 1 Nummer 1 SGB V

C-1.1 Leistungsbereiche mit Fallzahlen und Dokumentationsrate

Leistungsbereich	Fallzahl	Dokumentationsrate	Kommentar
Perkutane Koronarintervention (PCI) und Koronarangiographie (PCI_LKG)	0		In diesem Leistungsbereich wurde keine dokumentationspflichtige Leistung erbracht.
Ambulant erworbene Pneumonie (PNEU)	198	100,0	
Geburtshilfe (16/1)	0		In diesem Leistungsbereich wurde keine dokumentationspflichtige Leistung erbracht.
Gynäkologische Operationen (ohne Hysterektomien) (15/1)	85	100,0	
Herzschrittmacherversorgung: Herzschrittmacher-Implantation (09/1)	24	100,0	
Herzschrittmacherversorgung: Herzschrittmacher-Aggregatwechsel (09/2)	5	100,0	
Herzschrittmacherversorgung: Herzschrittmacher-Revision/-Systemwechsel/-Explantation (09/3)	< 4	< 4	
Hüftendoprothesenversorgung (HEP)	214	100,0	
Hüftendoprothesenversorgung: Hüftendoprothesen-Erstimplantation einschl. endoprothetische Versorgung Femurfraktur (HEP_IMP)	199	100,0	
Hüftendoprothesenversorgung: Hüft-Endoprothesenwechsel und -komponentenwechsel (HEP_WE)	18	100,0	
Hüftgelenknahe Femurfraktur mit osteosynthetischer Versorgung (17/1)	124	100,0	
Implantierbare Defibrillatoren-Aggregatwechsel (09/5)	< 4	< 4	
Implantierbare Defibrillatoren-Implantation (09/4)	0		In diesem Leistungsbereich wurde keine dokumentationspflichtige Leistung erbracht.
Implantierbare Defibrillatoren-Revision/Systemwechsel/Explantation (09/6)	0		In diesem Leistungsbereich wurde keine dokumentationspflichtige Leistung erbracht.
Karotis-Revaskularisation (10/2)	73	100,0	
Knieendoprothesenversorgung (KEP)	188	100,0	
Knieendoprothesenversorgung: Knieendoprothesen-Erstimplantation einschl. Knie-Schlittenprothesen (KEP_IMP)	178	100,0	
Knieendoprothesenversorgung: Knieendoprothesenwechsel und -komponentenwechsel (KEP_WE)	10	100,0	
Mammachirurgie (18/1)	< 4	< 4	



Neonatologie (NEO)	0		In diesem Leistungsbereich wurde keine dokumentationspflichtige Leistung erbracht.
Pflege: Dekubitusprophylaxe (DEK)	290	100,0	
Kombinierte Koronar- und Aortenklappenchirurgie (HCH) ¹	0		In diesem Leistungsbereich wurde keine dokumentationspflichtige Leistung erbracht.
Aortenklappenchirurgie, isoliert (HCH)	0		In diesem Leistungsbereich wurde keine dokumentationspflichtige Leistung erbracht.
Koronarchirurgie, isoliert (HCH)	0		In diesem Leistungsbereich wurde keine dokumentationspflichtige Leistung erbracht.
Zählleistungsbereich Kathetergestützte endovaskuläre Aortenklappenimplantation (HCH_AORT_KATH_ENDO)	0		In diesem Leistungsbereich wurde keine dokumentationspflichtige Leistung erbracht.
Zählleistungsbereich Kathetergestützte transapikale Aortenklappenimplantation (HCH_AORT_KATH_TRAPI)	0		In diesem Leistungsbereich wurde keine dokumentationspflichtige Leistung erbracht.
Herztransplantation und Herzunterstützungssysteme/Kunstherzen (HTXM)	0		In diesem Leistungsbereich wurde keine dokumentationspflichtige Leistung erbracht.
Herztransplantation (HTXM_TX)	0		In diesem Leistungsbereich wurde keine dokumentationspflichtige Leistung erbracht.
Herzunterstützungssysteme/Kunstherzen (HTXM_MKU)	0		In diesem Leistungsbereich wurde keine dokumentationspflichtige Leistung erbracht.
Leberlebendspende (LLS)	0		In diesem Leistungsbereich wurde keine dokumentationspflichtige Leistung erbracht.
Lebertransplantation (LTX)	0		In diesem Leistungsbereich wurde keine dokumentationspflichtige Leistung erbracht.
Lungen- und Herz-Lungentransplantation (LUTX)	0		In diesem Leistungsbereich wurde keine dokumentationspflichtige Leistung erbracht.
Nierenlebendspende (NLS)	0		In diesem Leistungsbereich wurde keine dokumentationspflichtige Leistung erbracht.
Nierentransplantation (PNTX) ²	0		In diesem Leistungsbereich wurde keine dokumentationspflichtige Leistung erbracht.
Pankreas- und Pankreas-Nierentransplantation (PNTX)	0		In diesem Leistungsbereich wurde keine dokumentationspflichtige Leistung erbracht.

C-1.2.[1] Ergebnisse der Qualitätssicherung für das Krankenhaus

C-1.2.[1] A Vom Gemeinsamen Bundesausschuss als uneingeschränkt zur Veröffentlichung geeignet bewertete Qualitätsindikatoren bzw. Kennzahlen

¹In den Leistungsbereichen isolierte Aortenklappenchirurgie, kombinierte Koronar- und Aortenklappenchirurgie und isolierte Koronarchirurgie wird nur eine Gesamtdokumentationsrate berechnet.

²In den Leistungsbereichen Nierentransplantation und Pankreas- und Pankreas-Nierentransplantation wird nur eine Gesamtdokumentationsrate berechnet.



C-1.2.[1] A.1 Qualitätsindikatoren bzw. Kennzahlen, deren Ergebnisse keiner Bewertung durch den Strukturierten Dialog bzw. durch das Stellungnahmeverfahren bedürfen oder für die eine Bewertung des Strukturierten Dialogs bzw. des Stellungnahmeverfahrens bereits vorliegt

Leistungsbereich (LB)	Ambulant erworbene Pneumonie
Bezeichnung des Qualitätsindikators	Frühe erste Blutgasanalyse oder Pulsoxymetrie
Allgemeinverständliche Bezeichnung des Qualitätsindikators	Der Sauerstoffgehalt im Blut wurde möglichst früh nach Aufnahme in das Krankenhaus gemessen
Ergebnis-ID	2005
Grundgesamtheit	198
Beobachtete Ereignisse	198
Erwartete Ereignisse	
Ergebnis (Einheit)	100,00%
Referenzbereich (bundesweit)	>= 95,00 %
Vertrauensbereich (bundesweit)	98,73 - 98,81%
Vertrauensbereich (Krankenhaus)	98,10 - 100,00%
Bewertung des Strukturierten Dialogs bzw. des Stellungnahmeverfahrens	R10
Bezeichnung der Kennzahl	Frühe erste Blutgasanalyse oder Pulsoxymetrie (ohne COVID-19-Fälle)
Allgemeinverständliche Bezeichnung der Kennzahl	Der Sauerstoffgehalt im Blut wurde möglichst früh nach Aufnahme in das Krankenhaus gemessen. Fälle, für die COVID-19 dokumentiert wurde, wurden bei der Berechnung nicht berücksichtigt.
Ergebnis-ID	232000_2005
Grundgesamtheit	171
Beobachtete Ereignisse	171
Erwartete Ereignisse	
Ergebnis (Einheit)	100,00%
Referenzbereich (bundesweit)	
Vertrauensbereich (bundesweit)	98,63 - 98,73%
Vertrauensbereich (Krankenhaus)	97,80 - 100,00%
Bewertung des Strukturierten Dialogs bzw. des Stellungnahmeverfahrens	



Leistungsbereich (LB)	Ambulant erworbene Pneumonie
Bezeichnung der Kennzahl	Frühe erste Blutgasanalyse oder Pulsoxymetrie (nicht aus anderem Krankenhaus)
Allgemeinverständliche Bezeichnung der Kennzahl	Der Sauerstoffgehalt im Blut wurde möglichst früh nach Aufnahme in das Krankenhaus gemessen (bezogen auf Patientinnen und Patienten, die nicht aus einem anderem Krankenhaus aufgenommen wurden)
Ergebnis-ID	2006
Grundgesamtheit	197
Beobachtete Ereignisse	197
Erwartete Ereignisse	
Ergebnis (Einheit)	100,00%
Referenzbereich (bundesweit)	
Vertrauensbereich (bundesweit)	98,79 - 98,87%
Vertrauensbereich (Krankenhaus)	98,09 - 100,00%
Bewertung des Strukturierten Dialogs bzw. des Stellungnahmeverfahrens	
Bezeichnung der Kennzahl	Frühe erste Blutgasanalyse oder Pulsoxymetrie (nicht aus anderem Krankenhaus und ohne COVID-19-Fälle)
Allgemeinverständliche Bezeichnung der Kennzahl	Der Sauerstoffgehalt im Blut wurde möglichst früh nach Aufnahme in das Krankenhaus gemessen (bezogen auf Patientinnen und Patienten, die nicht aus einem anderem Krankenhaus aufgenommen wurden). Fälle, für die COVID-19 dokumentiert wurde, wurden bei der Berechnung nicht berücksichtigt.
Ergebnis-ID	232001_2006
Grundgesamtheit	170
Beobachtete Ereignisse	170
Erwartete Ereignisse	
Ergebnis (Einheit)	100,00%
Referenzbereich (bundesweit)	
Vertrauensbereich (bundesweit)	98,69 - 98,80%
Vertrauensbereich (Krankenhaus)	97,79 - 100,00%
Bewertung des Strukturierten Dialogs bzw. des Stellungnahmeverfahrens	
Leistungsbereich (LB)	Ambulant erworbene Pneumonie
Bezeichnung der Kennzahl	Frühe erste Blutgasanalyse oder Pulsoxymetrie (aus anderem Krankenhaus)
Allgemeinverständliche Bezeichnung der Kennzahl	Der Sauerstoffgehalt im Blut wurde innerhalb von 8 Stunden nach Aufnahme in das Krankenhaus gemessen (bezogen auf Patientinnen und Patienten, die aus einem anderem Krankenhaus aufgenommen wurden)
Ergebnis-ID	2007



Grundgesamtheit	entfällt
Beobachtete Ereignisse	entfällt
Erwartete Ereignisse	
Ergebnis (Einheit)	-
Referenzbereich (bundesweit)	
Vertrauensbereich (bundesweit)	97,25 - 97,81%
Vertrauensbereich (Krankenhaus)	entfällt

**Bewertung des Strukturierten Dialogs bzw. des
Stellungnahmeverfahrens**

Bezeichnung der Kennzahl	Frühe erste Blutgasanalyse oder Pulsoxymetrie (aus anderem Krankenhaus und ohne COVID-19-Fälle)
Allgemeinverständliche Bezeichnung der Kennzahl	Der Sauerstoffgehalt im Blut wurde innerhalb von 8 Stunden nach Aufnahme in das Krankenhaus gemessen (bezogen auf Patientinnen und Patienten, die aus einem anderem Krankenhaus aufgenommen wurden). Fälle, für die COVID-19 dokumentiert wurde, wurden bei der Berechnung nicht berücksichtigt.
Ergebnis-ID	232002_2007
Grundgesamtheit	entfällt
Beobachtete Ereignisse	entfällt
Erwartete Ereignisse	
Ergebnis (Einheit)	-
Referenzbereich (bundesweit)	
Vertrauensbereich (bundesweit)	96,41 - 97,26%
Vertrauensbereich (Krankenhaus)	entfällt
Bewertung des Strukturierten Dialogs bzw. des Stellungnahmeverfahrens	

Leistungsbereich (LB)	Ambulant erworbene Pneumonie
Bezeichnung des Qualitätsindikators	Frühe antimikrobielle Therapie nach Aufnahme
Allgemeinverständliche Bezeichnung des Qualitätsindikators	Behandlung mit Antibiotika möglichst früh nach Aufnahme in das Krankenhaus (bezogen auf Patientinnen und Patienten, die nicht aus einem anderem Krankenhaus aufgenommen wurden). Fälle, für die COVID-19 dokumentiert wurde, wurden bei der Berechnung nicht berücksichtigt.
Ergebnis-ID	2009
Grundgesamtheit	146
Beobachtete Ereignisse	136
Erwartete Ereignisse	
Ergebnis (Einheit)	93,15%
Referenzbereich (bundesweit)	>= 90,00 %
Vertrauensbereich (bundesweit)	93,08 - 93,34%
Vertrauensbereich (Krankenhaus)	87,85 - 96,24%



**Bewertung des Strukturierten Dialogs bzw. des
Stellungnahmeverfahrens**

R10

Bezeichnung der Kennzahl	Frühe antimikrobielle Therapie nach Aufnahme (inkl. COVID- 19-Fälle)
Allgemeinverständliche Bezeichnung der Kennzahl	Behandlung mit Antibiotika möglichst früh nach Aufnahme in das Krankenhaus (bezogen auf Patientinnen und Patienten, die nicht aus einem anderem Krankenhaus aufgenommen wurden).
Ergebnis-ID	232003_2009
Grundgesamtheit	166
Beobachtete Ereignisse	149
Erwartete Ereignisse	
Ergebnis (Einheit)	89,76%
Referenzbereich (bundesweit)	
Vertrauensbereich (bundesweit)	82,89 - 83,19%
Vertrauensbereich (Krankenhaus)	84,21 - 93,51%
Bewertung des Strukturierten Dialogs bzw. des Stellungnahmeverfahrens	

Leistungsbereich (LB)

Ambulant erworbene Pneumonie

Bezeichnung des Qualitätsindikators

Frühmobilisation nach Aufnahme

Allgemeinverständliche Bezeichnung des Qualitätsindikators

Möglichst früh nach Aufnahme sollte sich die Patientin/der Patient alleine oder mit Hilfe für eine gewisse Zeit bewegen

Ergebnis-ID	2013
Grundgesamtheit	89
Beobachtete Ereignisse	83
Erwartete Ereignisse	
Ergebnis (Einheit)	93,26%
Referenzbereich (bundesweit)	>= 90,00 %
Vertrauensbereich (bundesweit)	92,49 - 92,79%
Vertrauensbereich (Krankenhaus)	86,06 - 96,87%
Bewertung des Strukturierten Dialogs bzw. des Stellungnahmeverfahrens	R10

Bezeichnung der Kennzahl

Frühmobilisation nach Aufnahme (ohne COVID-19- Fälle)

Allgemeinverständliche Bezeichnung der Kennzahl

Möglichst früh nach Aufnahme sollte sich die Patientin/der Patient alleine oder mit Hilfe für eine gewisse Zeit bewegen. Fälle, für die COVID-19 dokumentiert wurde, wurden bei der Berechnung nicht berücksichtigt.

Ergebnis-ID	232004_2013
Grundgesamtheit	81
Beobachtete Ereignisse	77
Erwartete Ereignisse	
Ergebnis (Einheit)	95,06%
Referenzbereich (bundesweit)	



Vertrauensbereich (bundesweit)	92,52 - 92,87%
Vertrauensbereich (Krankenhaus)	87,98 - 98,06%
Bewertung des Strukturierten Dialogs bzw. des Stellungnahmeverfahrens	
Leistungsbereich (LB)	Ambulant erworbene Pneumonie
Bezeichnung des Qualitätsindikators	Vollständige Bestimmung klinischer Stabilitätskriterien bis zur Entlassung
Allgemeinverständliche Bezeichnung des Qualitätsindikators	Es werden vor der Entlassung bestimmte medizinische Kriterien gemessen, anhand derer bestimmt werden, ob der Patient ausreichend gesund ist
Ergebnis-ID	2028
Grundgesamtheit	116
Beobachtete Ereignisse	109
Erwartete Ereignisse	
Ergebnis (Einheit)	93,97%
Referenzbereich (bundesweit)	>= 95,00 %
Vertrauensbereich (bundesweit)	96,41 - 96,58%
Vertrauensbereich (Krankenhaus)	88,07 - 97,05%
Bewertung des Strukturierten Dialogs bzw. des Stellungnahmeverfahrens	S99
Kommentar beauftragte Stelle	Sowohl Dokumentationsfehler als auch Mängel der Struktur- und Prozessqualität in einzelnen Fällen haben das rechnerisch auffällige Ergebnis verursacht.
Kommentar Krankenhaus	Diese Auffälligkeiten wurden im Pflege- und Ärzteteam kommuniziert und anschließend die Abläufe zur Dokumentation sowie zur Vitalparametererhebung optimiert.
Bezeichnung der Kennzahl	Vollständige Bestimmung klinischer Stabilitätskriterien bis zur Entlassung (ohne COVID-19-Fälle)
Allgemeinverständliche Bezeichnung der Kennzahl	Es werden vor der Entlassung bestimmte medizinische Kriterien gemessen, anhand derer bestimmt werden, ob der Patient ausreichend gesund ist. Fälle, für die COVID-19 dokumentiert wurde, wurden bei der Berechnung nicht berücksichtigt.
Ergebnis-ID	232005_2028
Grundgesamtheit	106
Beobachtete Ereignisse	99
Erwartete Ereignisse	
Ergebnis (Einheit)	93,40%
Referenzbereich (bundesweit)	
Vertrauensbereich (bundesweit)	95,77 - 96,00%
Vertrauensbereich (Krankenhaus)	86,99 - 96,76%
Bewertung des Strukturierten Dialogs bzw. des Stellungnahmeverfahrens	



Leistungsbereich (LB)	Ambulant erworbene Pneumonie
Bezeichnung der Kennzahl	Erfüllung klinischer Stabilitätskriterien bis zur Entlassung
Allgemeinverständliche Bezeichnung der Kennzahl	Patientinnen und Patienten, die bei der Entlassung aus dem Krankenhaus bestimmte medizinische Kriterien erfüllten und damit ausreichend gesund waren
Ergebnis-ID	2036
Grundgesamtheit	109
Beobachtete Ereignisse	108
Erwartete Ereignisse	
Ergebnis (Einheit)	99,08%
Referenzbereich (bundesweit)	
Vertrauensbereich (bundesweit)	98,62 - 98,73%
Vertrauensbereich (Krankenhaus)	94,99 - 99,84%
Bewertung des Strukturierten Dialogs bzw. des Stellungnahmeverfahrens	
Bezeichnung der Kennzahl	Erfüllung klinischer Stabilitätskriterien bis zur Entlassung (ohne COVID-19- Fälle)
Allgemeinverständliche Bezeichnung der Kennzahl	Patientinnen und Patienten, die bei der Entlassung aus dem Krankenhaus bestimmte medizinische Kriterien erfüllten und damit ausreichend gesund waren. Fälle, für die COVID-19 dokumentiert wurde, wurden bei der Berechnung nicht berücksichtigt.
Ergebnis-ID	232006_2036
Grundgesamtheit	99
Beobachtete Ereignisse	98
Erwartete Ereignisse	
Ergebnis (Einheit)	98,99%
Referenzbereich (bundesweit)	
Vertrauensbereich (bundesweit)	98,57 - 98,71%
Vertrauensbereich (Krankenhaus)	94,50 - 99,82%
Bewertung des Strukturierten Dialogs bzw. des Stellungnahmeverfahrens	
Leistungsbereich (LB)	Ambulant erworbene Pneumonie
Bezeichnung des Qualitätsindikators	Bestimmung der Atemfrequenz bei Aufnahme
Allgemeinverständliche Bezeichnung des Qualitätsindikators	Die Anzahl der Atemzüge pro Minute der Patientin / des Patienten wurde bei Aufnahme in das Krankenhaus gemessen
Ergebnis-ID	50722
Grundgesamtheit	192
Beobachtete Ereignisse	190
Erwartete Ereignisse	
Ergebnis (Einheit)	98,96%



Referenzbereich (bundesweit)	>= 95,00 %
Vertrauensbereich (bundesweit)	96,69 - 96,82%
Vertrauensbereich (Krankenhaus)	96,28 - 99,71%
Bewertung des Strukturierten Dialogs bzw. des Stellungnahmeverfahrens	R10

Bezeichnung der Kennzahl	Bestimmung der Atemfrequenz bei Aufnahme (ohne COVID-19-Fälle)
Allgemeinverständliche Bezeichnung der Kennzahl	Die Anzahl der Atemzüge pro Minute der Patientin / des Patienten wurde bei Aufnahme in das Krankenhaus gemessen. Fälle, für die COVID-19 dokumentiert wurde, wurden bei der Berechnung nicht berücksichtigt.
Ergebnis-ID	232009_50722
Grundgesamtheit	165
Beobachtete Ereignisse	163
Erwartete Ereignisse	
Ergebnis (Einheit)	98,79%
Referenzbereich (bundesweit)	
Vertrauensbereich (bundesweit)	96,63 - 96,79%
Vertrauensbereich (Krankenhaus)	95,69 - 99,67%
Bewertung des Strukturierten Dialogs bzw. des Stellungnahmeverfahrens	

Leistungsbereich (LB)	Ambulant erworbene Pneumonie
Bezeichnung des Qualitätsindikators	Sterblichkeit im Krankenhaus
Allgemeinverständliche Bezeichnung des Qualitätsindikators	Verhältnis der tatsächlichen Anzahl zur vorher erwarteten Anzahl an Patientinnen und Patienten, die während des Krankenhausaufenthalts verstorben sind (berücksichtigt wurden individuelle Risiken der Patientinnen und Patienten). Fälle, für die COVID-19 dokumentiert wurde, wurden bei der Berechnung nicht berücksichtigt.
Ergebnis-ID	50778
Grundgesamtheit	entfällt
Beobachtete Ereignisse	entfällt
Erwartete Ereignisse	
Ergebnis (Einheit)	0,32
Referenzbereich (bundesweit)	<= 1,98 (95. Perzentil)
Vertrauensbereich (bundesweit)	1,00 - 1,03
Vertrauensbereich (Krankenhaus)	0,11 - 0,90
Bewertung des Strukturierten Dialogs bzw. des Stellungnahmeverfahrens	R10
Bezeichnung der Kennzahl	Sterblichkeit im Krankenhaus (inkl. COVID-19-Fälle)



Allgemeinverständliche Bezeichnung der Kennzahl	Verhältnis der tatsächlichen Anzahl zur vorher erwarteten Anzahl an Patientinnen und Patienten, die während des Krankenhausaufenthalts verstorben sind (berücksichtigt wurden individuelle Risiken der Patientinnen und Patienten)
Ergebnis-ID	232007_50778
Grundgesamtheit	167
Beobachtete Ereignisse	7
Erwartete Ereignisse	12,01
Ergebnis (Einheit)	0,58
Referenzbereich (bundesweit)	
Vertrauensbereich (bundesweit)	1,00 - 1,03
Vertrauensbereich (Krankenhaus)	0,28 - 1,17
Bewertung des Strukturierten Dialogs bzw. des Stellungnahmeverfahrens	
Bezeichnung der Kennzahl	Sterblichkeit im Krankenhaus (nur COVID-19-Fälle)
Allgemeinverständliche Bezeichnung der Kennzahl	Alle Patientinnen und Patienten, die während des Krankenhausaufenthalts verstorben sind und für die COVID-19 dokumentiert wurde.
Ergebnis-ID	232010_50778
Grundgesamtheit	20
Beobachtete Ereignisse	4
Erwartete Ereignisse	2,50
Ergebnis (Einheit)	1,60
Referenzbereich (bundesweit)	
Vertrauensbereich (bundesweit)	1,00 - 1,03
Vertrauensbereich (Krankenhaus)	0,65 - 3,33
Bewertung des Strukturierten Dialogs bzw. des Stellungnahmeverfahrens	
Leistungsbereich (LB)	Ambulant erworbene Pneumonie
Bezeichnung der Kennzahl	Gesamtsterblichkeit im Krankenhaus (ohne COVID-19-Fälle, nicht risikoadjustiert)
Allgemeinverständliche Bezeichnung der Kennzahl	Alle Patientinnen und Patienten, die während des Krankenhausaufenthalts verstorben sind (individuelle Risiken der Patientinnen und Patienten wurden nicht berücksichtigt). Fälle, für die COVID-19 dokumentiert wurde, wurden bei der Berechnung nicht berücksichtigt.
Ergebnis-ID	231900
Grundgesamtheit	171
Beobachtete Ereignisse	15
Erwartete Ereignisse	
Ergebnis (Einheit)	8,77%
Referenzbereich (bundesweit)	



Vertrauensbereich (bundesweit) 15,35 - 15,69%

Vertrauensbereich (Krankenhaus) 5,39 - 13,97%

Bewertung des Strukturierten Dialogs bzw. des Stellungnahmeverfahrens

Bezeichnung der Kennzahl	Gesamtsterblichkeit im Krankenhaus (nicht risikoadjustiert und inkl. COVID-19-Fälle)
Allgemeinverständliche Bezeichnung der Kennzahl	Alle Patientinnen und Patienten, die während des Krankenhausaufenthalts verstorben sind (individuelle Risiken der Patientinnen und Patienten wurden nicht berücksichtigt).
Ergebnis-ID	232008_231900
Grundgesamtheit	198
Beobachtete Ereignisse	24
Erwartete Ereignisse	
Ergebnis (Einheit)	12,12%
Referenzbereich (bundesweit)	
Vertrauensbereich (bundesweit)	16,92 - 17,20%
Vertrauensbereich (Krankenhaus)	8,28 - 17,40%
Bewertung des Strukturierten Dialogs bzw. des Stellungnahmeverfahrens	

Leistungsbereich (LB)

Bezeichnung des Qualitätsindikators

Gynäkologische Operationen (ohne Hysterektomien)

Organerhaltung bei Operationen am Ovar bei Patientinnen bis 45 Jahre

Allgemeinverständliche Bezeichnung des Qualitätsindikators

Bei Patientinnen, die 45 Jahre und jünger waren, wurden die Eierstöcke bei der Operation nicht entfernt. Die Gewebeuntersuchung nach der Operation zeigte kein krankhaftes oder ein gutartiges Ergebnis

Ergebnis-ID 612

Grundgesamtheit 24

Beobachtete Ereignisse 20

Erwartete Ereignisse

Ergebnis (Einheit) 83,33%

Referenzbereich (bundesweit) >= 74,11 % (5. Perzentil)

Vertrauensbereich (bundesweit) 88,23 - 88,88%

Vertrauensbereich (Krankenhaus) 64,15 - 93,32%

Bewertung des Strukturierten Dialogs bzw. des
Stellungnahmeverfahrens R10



Leistungsbereich (LB)	Gynäkologische Operationen (ohne Hysterektomien)
Bezeichnung des Qualitätsindikators	Vollständige Entfernung des Ovars oder der Adnexe ohne pathologischen Befund
Allgemeinverständliche Bezeichnung des Qualitätsindikators	Es wurde einer der beiden Eierstöcke oder Eileiter entfernt. Die Gewebeuntersuchung nach der Operation zeigte jedoch kein krankhaftes Ergebnis
Ergebnis-ID	10211
Grundgesamtheit	entfällt
Beobachtete Ereignisse	entfällt
Erwartete Ereignisse	
Ergebnis (Einheit)	-
Referenzbereich (bundesweit)	<= 20,00 %
Vertrauensbereich (bundesweit)	7,35 - 8,24%
Vertrauensbereich (Krankenhaus)	entfällt
Bewertung des Strukturierten Dialogs bzw. des Stellungnahmeverfahrens	R10

Leistungsbereich (LB)	Gynäkologische Operationen (ohne Hysterektomien)
Bezeichnung des Qualitätsindikators	Fehlende Histologie nach isoliertem Ovareingriff mit Gewebeentfernung
Allgemeinverständliche Bezeichnung des Qualitätsindikators	Nach der Operation an einer der beiden Eierstöcke wurde keine Untersuchung des entfernten Gewebes vorgenommen
Ergebnis-ID	12874
Grundgesamtheit	20
Beobachtete Ereignisse	0
Erwartete Ereignisse	
Ergebnis (Einheit)	0,00%
Referenzbereich (bundesweit)	<= 5,00 %
Vertrauensbereich (bundesweit)	0,88 - 1,09%
Vertrauensbereich (Krankenhaus)	0,00 - 16,11%
Bewertung des Strukturierten Dialogs bzw. des Stellungnahmeverfahrens	R10

Leistungsbereich (LB)	Gynäkologische Operationen (ohne Hysterektomien)
Bezeichnung des Qualitätsindikators	Verhältnis der beobachteten zur erwarteten Rate (O/E) an Organverletzungen bei laparoskopischer Operation
Allgemeinverständliche Bezeichnung des Qualitätsindikators	Verhältnis der tatsächlichen Anzahl zur vorher erwarteten Anzahl an Patientinnen, bei denen während einer Operation an den weiblichen Geschlechtsorganen mindestens eines der umliegenden Organe verletzt wurde (berücksichtigt wurden individuelle Risiken der Patientinnen). Die Operation wurde mittels einer Bauchspiegelung vorgenommen
Ergebnis-ID	51906



Grundgesamtheit	entfällt
Beobachtete Ereignisse	entfällt
Erwartete Ereignisse	
Ergebnis (Einheit)	1,80
Referenzbereich (bundesweit)	<= 4,18
Vertrauensbereich (bundesweit)	1,05 - 1,19
Vertrauensbereich (Krankenhaus)	0,32 - 9,71
Bewertung des Strukturierten Dialogs bzw. des Stellungnahmeverfahrens	R10

Leistungsbereich (LB)	Gynäkologische Operationen (ohne Hysterektomien)
Bezeichnung des Qualitätsindikators	Transurethraler Dauerkatheter länger als 24 Stunden
Allgemeinverständliche Bezeichnung des Qualitätsindikators	Patientinnen hatten länger als 24 Stunden einen Blasenkatheter
Ergebnis-ID	52283
Grundgesamtheit	entfällt
Beobachtete Ereignisse	entfällt
Erwartete Ereignisse	
Ergebnis (Einheit)	-
Referenzbereich (bundesweit)	<= 6,19 % (90. Perzentil)
Vertrauensbereich (bundesweit)	2,90 - 3,12%
Vertrauensbereich (Krankenhaus)	entfällt
Bewertung des Strukturierten Dialogs bzw. des Stellungnahmeverfahrens	R10

Leistungsbereich (LB)	Gynäkologische Operationen (ohne Hysterektomien)
Bezeichnung des Qualitätsindikators	Beidseitige Ovariectomie bei Patientinnen bis 45 Jahre und (Salpingo-) Ovariectomie mit Normalbefund oder benigner Histologie
Allgemeinverständliche Bezeichnung des Qualitätsindikators	Bei Patientinnen, die 45 Jahre und jünger waren und an den Eierstöcken und/oder Eileitern operiert wurden, wurden beide Eierstöcke entfernt. Die Gewebeuntersuchung nach der Operation zeigte jedoch kein krankhaftes oder ein gutartiges Ergebnis
Ergebnis-ID	60685
Grundgesamtheit	entfällt
Beobachtete Ereignisse	entfällt
Erwartete Ereignisse	
Ergebnis (Einheit)	-
Referenzbereich (bundesweit)	Sentinel Event



Vertrauensbereich (bundesweit)	0,84 - 1,02%
Vertrauensbereich (Krankenhaus)	entfällt
Bewertung des Strukturierten Dialogs bzw. des Stellungnahmeverfahrens	U32

Leistungsbereich (LB)	Gynäkologische Operationen (ohne Hysterektomien)
Bezeichnung des Qualitätsindikators	Beidseitige Ovariektomie bei Patientinnen ab 46 und bis 55 Jahre und (Salpingo-) Ovariektomie mit Normalbefund oder benigner Histologie
Allgemeinverständliche Bezeichnung des Qualitätsindikators	Bei Patientinnen, die 46 bis 55 Jahre alt waren und an den Eierstöcken und/oder Eileitern operiert wurden, wurden beide Eierstöcke entfernt. Die Gewebeuntersuchung nach der Operation zeigte jedoch kein krankhaftes oder ein gutartiges Ergebnis
Ergebnis-ID	60686
Grundgesamtheit	5
Beobachtete Ereignisse	0
Erwartete Ereignisse	
Ergebnis (Einheit)	0,00%
Referenzbereich (bundesweit)	<= 44,70 % (95. Perzentil)
Vertrauensbereich (bundesweit)	19,41 - 20,84%
Vertrauensbereich (Krankenhaus)	0,00 - 43,45%
Bewertung des Strukturierten Dialogs bzw. des Stellungnahmeverfahrens	R10

Leistungsbereich (LB)	Herzschrittmacher-Aggregatwechsel
Bezeichnung des Qualitätsindikators	Durchführung intraoperativer Messungen von Reizschwellen und Signalamplituden
Allgemeinverständliche Bezeichnung des Qualitätsindikators	Die Funktionsfähigkeit der Kabel des Herzschrittmachers wurde während der Operation durch verschiedene Messungen überprüft
Ergebnis-ID	52307
Grundgesamtheit	18
Beobachtete Ereignisse	18
Erwartete Ereignisse	
Ergebnis (Einheit)	100,00%
Referenzbereich (bundesweit)	>= 95,00 %
Vertrauensbereich (bundesweit)	98,21 - 98,41%
Vertrauensbereich (Krankenhaus)	82,41 - 100,00%
Bewertung des Strukturierten Dialogs bzw. des Stellungnahmeverfahrens	R10



Leistungsbereich (LB)	Herzschrittmacher-Aggregatwechsel
Bezeichnung des Qualitätsindikators	Nicht sondenbedingte Komplikationen (inkl. Wundinfektionen)
Allgemeinverständliche Bezeichnung des Qualitätsindikators	Behandlungsbedürftige Komplikationen, die während oder unmittelbar nach der Operation, bei der das Gehäuse des Herzschrittmachers ausgetauscht wurde, auftraten (z. B. Infektion der Operationswunde, ungewolltes Eintreten von Luft zwischen Lunge und Brustfell). Komplikationen an den Kabeln (Sonden) des Herzschrittmachers werden nicht berücksichtigt
Ergebnis-ID	111801
Grundgesamtheit	5
Beobachtete Ereignisse	0
Erwartete Ereignisse	
Ergebnis (Einheit)	0,00%
Referenzbereich (bundesweit)	<= 2,30 %
Vertrauensbereich (bundesweit)	0,18 - 0,33%
Vertrauensbereich (Krankenhaus)	0,00 - 43,45%
Bewertung des Strukturierten Dialogs bzw. des Stellungnahmeverfahrens	R10

Leistungsbereich (LB)	Herzschrittmacher-Implantation
Bezeichnung des Qualitätsindikators	Laufzeit des alten Herzschrittmacher-Aggregats unter 4 Jahren bei Ein- und Zweikammersystemen
Allgemeinverständliche Bezeichnung des Qualitätsindikators	Das Herzschrittmachergehäuse musste innerhalb von vier Jahren nach dem erstmaligen Einsetzen ausgetauscht werden, weil die Batterie erschöpft war (betrifft Herzschrittmacher mit ein oder zwei Kabeln)
Ergebnis-ID	2190
Grundgesamtheit	119
Beobachtete Ereignisse	0
Erwartete Ereignisse	
Ergebnis (Einheit)	0,00%
Referenzbereich (bundesweit)	Sentinel Event
Vertrauensbereich (bundesweit)	0,02 - 0,04%
Vertrauensbereich (Krankenhaus)	0,00 - 11,29%
Bewertung des Strukturierten Dialogs bzw. des Stellungnahmeverfahrens	R10



Leistungsbereich (LB)	Herzschrittmacher-Implantation
Bezeichnung des Qualitätsindikators	Prozedurassoziierte Probleme (Sonden- bzw. Taschenprobleme) als Indikation zum Folgeeingriff innerhalb eines Jahres
Allgemeinverständliche Bezeichnung des Qualitätsindikators	Verhältnis der tatsächlichen Anzahl zur vorher erwarteten Anzahl an aufgetretenen Probleme (berücksichtigt wurden individuelle Risiken der Patientinnen und Patienten). Die Probleme traten im Zusammenhang mit der Operation, bei der ein Herzschrittmacher eingesetzt wurde, auf und führten innerhalb eines Jahres zu einer erneuten Operation
Ergebnis-ID	2194
Grundgesamtheit	entfällt
Beobachtete Ereignisse	entfällt
Erwartete Ereignisse	
Ergebnis (Einheit)	0,65
Referenzbereich (bundesweit)	<= 2,77 (95. Perzentil)
Vertrauensbereich (bundesweit)	0,97 - 1,04
Vertrauensbereich (Krankenhaus)	0,04 - 2,87
Bewertung des Strukturierten Dialogs bzw. des Stellungnahmeverfahrens	R10

Leistungsbereich (LB)	Herzschrittmacher-Implantation
Bezeichnung des Qualitätsindikators	Infektionen oder Aggregatperforationen als Indikation zum Folgeeingriff innerhalb eines Jahres
Allgemeinverständliche Bezeichnung des Qualitätsindikators	Verhältnis der tatsächlichen Anzahl zur vorher erwarteten Anzahl an aufgetretenen Infektionen oder infektionsbedingte Komplikationen, die innerhalb eines Jahres zu einer erneuten Operation führten (berücksichtigt wurden individuelle Risiken der Patientinnen und Patienten)
Ergebnis-ID	2195
Grundgesamtheit	31
Beobachtete Ereignisse	0
Erwartete Ereignisse	0,11
Ergebnis (Einheit)	0,00
Referenzbereich (bundesweit)	<= 6,14 (95. Perzentil)
Vertrauensbereich (bundesweit)	0,90 - 1,19
Vertrauensbereich (Krankenhaus)	0,00 - 34,91
Bewertung des Strukturierten Dialogs bzw. des Stellungnahmeverfahrens	R10



Leistungsbereich (LB)	Herzschrittmacher-Implantation
Bezeichnung des Qualitätsindikators	Sterblichkeit im Krankenhaus
Allgemeinverständliche Bezeichnung des Qualitätsindikators	Verhältnis der tatsächlichen Anzahl zur vorher erwarteten Anzahl an Patientinnen und Patienten, die während des Krankenhausaufenthalts verstorben sind (berücksichtigt wurden individuelle Risiken der Patientinnen und Patienten)
Ergebnis-ID	51191
Grundgesamtheit	24
Beobachtete Ereignisse	0
Erwartete Ereignisse	0,18
Ergebnis (Einheit)	0,00
Referenzbereich (bundesweit)	<= 4,29 (95. Perzentil)
Vertrauensbereich (bundesweit)	1,05 - 1,18
Vertrauensbereich (Krankenhaus)	0,00 - 18,52
Bewertung des Strukturierten Dialogs bzw. des Stellungnahmeverfahrens	R10

Leistungsbereich (LB)	Herzschrittmacher-Implantation
Bezeichnung des Qualitätsindikators	Eingriffsdauer bei Implantationen und Aggregatwechseln
Allgemeinverständliche Bezeichnung des Qualitätsindikators	Dauer der Operation (bezogen auf Operationen, bei denen erstmals ein Herzschrittmacher eingesetzt oder das Gehäuse des Herzschrittmachers ausgetauscht wurde)
Ergebnis-ID	52139
Grundgesamtheit	29
Beobachtete Ereignisse	24
Erwartete Ereignisse	
Ergebnis (Einheit)	82,76%
Referenzbereich (bundesweit)	>= 60,00 %
Vertrauensbereich (bundesweit)	88,73 - 89,15%
Vertrauensbereich (Krankenhaus)	65,45 - 92,40%
Bewertung des Strukturierten Dialogs bzw. des Stellungnahmeverfahrens	R10

Leistungsbereich (LB)	Herzschrittmacher-Implantation
Bezeichnung des Qualitätsindikators	Akzeptable Reizschwellen und Signalamplituden bei intraoperativen Messungen
Allgemeinverständliche Bezeichnung des Qualitätsindikators	Ein Index, der prüft, ob die Reizschwelle des Herzschrittmachers im akzeptablen Bereich liegt. Durch verschiedene Messungen während der Operation wurde gezeigt, dass die Kabel des Herzschrittmachers angemessen funktionierten.
Ergebnis-ID	52305
Grundgesamtheit	94



Beobachtete Ereignisse	89
Erwartete Ereignisse	
Ergebnis (Einheit)	94,68%
Referenzbereich (bundesweit)	>= 90,00 %
Vertrauensbereich (bundesweit)	95,23 - 95,39%
Vertrauensbereich (Krankenhaus)	88,15 - 97,71%
Bewertung des Strukturierten Dialogs bzw. des Stellungnahmeverfahrens	R10

Leistungsbereich (LB)	Herzschrittmacher-Implantation
Bezeichnung des Qualitätsindikators	Sondendislokation oder - dysfunktion
Allgemeinverständliche Bezeichnung des Qualitätsindikators	Ungewollte Lageveränderung oder Funktionsstörung der Kabel (Sonden) des Herzschrittmachers
Ergebnis-ID	52311
Grundgesamtheit	entfällt
Beobachtete Ereignisse	entfällt
Erwartete Ereignisse	
Ergebnis (Einheit)	-
Referenzbereich (bundesweit)	<= 3,00 %
Vertrauensbereich (bundesweit)	1,50 - 1,68%
Vertrauensbereich (Krankenhaus)	entfällt
Bewertung des Strukturierten Dialogs bzw. des Stellungnahmeverfahrens	U32

Leistungsbereich (LB)	Herzschrittmacher-Implantation
Bezeichnung des Qualitätsindikators	Leitlinienkonforme Systemwahl
Allgemeinverständliche Bezeichnung des Qualitätsindikators	Das Herzschrittmachersystem wurde auf Basis anerkannter wissenschaftlicher Empfehlungen ausgewählt
Ergebnis-ID	54140
Grundgesamtheit	24
Beobachtete Ereignisse	24
Erwartete Ereignisse	
Ergebnis (Einheit)	100,00%
Referenzbereich (bundesweit)	>= 90,00 %
Vertrauensbereich (bundesweit)	98,43 - 98,62%
Vertrauensbereich (Krankenhaus)	86,20 - 100,00%
Bewertung des Strukturierten Dialogs bzw. des Stellungnahmeverfahrens	R10



Leistungsbereich (LB)	Herzschrittmacher-Implantation
Bezeichnung der Kennzahl	Systeme 1. Wahl
Allgemeinverständliche Bezeichnung der Kennzahl	Die Wahl des Herzschrittmachersystems war nach den wissenschaftlichen Empfehlungen erforderlich. Das betrifft Herzschrittmachersysteme, die in den meisten Fällen eingesetzt werden sollten
Ergebnis-ID	54141
Grundgesamtheit	24
Beobachtete Ereignisse	24
Erwartete Ereignisse	
Ergebnis (Einheit)	100,00%
Referenzbereich (bundesweit)	
Vertrauensbereich (bundesweit)	96,51 - 96,78%
Vertrauensbereich (Krankenhaus)	86,20 - 100,00%
Bewertung des Strukturierten Dialogs bzw. des Stellungnahmeverfahrens	

Leistungsbereich (LB)	Herzschrittmacher-Implantation
Bezeichnung der Kennzahl	Systeme 2. Wahl
Allgemeinverständliche Bezeichnung der Kennzahl	Die Wahl des Herzschrittmachersystems war nach den wissenschaftlichen Empfehlungen erforderlich. Das betrifft Herzschrittmachersysteme, die in weniger als der Hälfte der Fälle eingesetzt werden sollten
Ergebnis-ID	54142
Grundgesamtheit	24
Beobachtete Ereignisse	0
Erwartete Ereignisse	
Ergebnis (Einheit)	0,00%
Referenzbereich (bundesweit)	
Vertrauensbereich (bundesweit)	0,07 - 0,12%
Vertrauensbereich (Krankenhaus)	0,00 - 13,80%
Bewertung des Strukturierten Dialogs bzw. des Stellungnahmeverfahrens	

Leistungsbereich (LB)	Herzschrittmacher-Implantation
Bezeichnung des Qualitätsindikators	Systeme 3. Wahl
Allgemeinverständliche Bezeichnung des Qualitätsindikators	Die Wahl des Herzschrittmachersystems war nach den wissenschaftlichen Standards angemessen. Das betrifft spezielle Herzschrittmachersysteme, die nur in individuellen Einzelfällen eingesetzt werden sollten
Ergebnis-ID	54143
Grundgesamtheit	24



Beobachtete Ereignisse	0
Erwartete Ereignisse	
Ergebnis (Einheit)	0,00%
Referenzbereich (bundesweit)	<= 10,00 %
Vertrauensbereich (bundesweit)	1,68 - 1,88%
Vertrauensbereich (Krankenhaus)	0,00 - 13,80%
Bewertung des Strukturierten Dialogs bzw. des Stellungnahmeverfahrens	R10

Leistungsbereich (LB)	Herzschrittmacher-Implantation
Bezeichnung des Qualitätsindikators	Dosis-Flächen-Produkt
Allgemeinverständliche Bezeichnung des Qualitätsindikators	Verhältnis der tatsächlichen Anzahl zur vorher erwarteten Anzahl an Patientinnen und Patienten, bei deren Operation eine erhöhte Röntgenstrahlung gemessen wurde (berücksichtigt wurden individuelle Risiken der Patientinnen und Patienten)
Ergebnis-ID	101800
Grundgesamtheit	24
Beobachtete Ereignisse	4
Erwartete Ereignisse	2,24
Ergebnis (Einheit)	1,78
Referenzbereich (bundesweit)	<= 3,44 (95. Perzentil)
Vertrauensbereich (bundesweit)	0,85 - 0,89
Vertrauensbereich (Krankenhaus)	0,71 - 3,84
Bewertung des Strukturierten Dialogs bzw. des Stellungnahmeverfahrens	R10

Leistungsbereich (LB)	Herzschrittmacher-Implantation
Bezeichnung des Qualitätsindikators	Nicht sondenbedingte Komplikationen (inkl. Wundinfektionen)
Allgemeinverständliche Bezeichnung des Qualitätsindikators	Behandlungsbedürftige Komplikationen, die während oder unmittelbar nach der Operation, bei der erstmals ein Herzschrittmacher eingesetzt wurde, auftreten (z. B. Infektion der Operationswunde, ungewolltes Eintreten von Luft zwischen Lunge und Brustfell). Komplikationen an den Kabeln (Sonden) des Herzschrittmachers wurden nicht berücksichtigt
Ergebnis-ID	101801
Grundgesamtheit	entfällt
Beobachtete Ereignisse	entfällt
Erwartete Ereignisse	
Ergebnis (Einheit)	-
Referenzbereich (bundesweit)	<= 2,60 %



Vertrauensbereich (bundesweit)	0,98 - 1,13%
Vertrauensbereich (Krankenhaus)	entfällt
Bewertung des Strukturierten Dialogs bzw. des Stellungnahmeverfahrens	U32

Leistungsbereich (LB)	Herzschrittmacher-Implantation
Bezeichnung der Kennzahl	Zugang über die Vena subclavia beim Vorschieben der Sonden
Allgemeinverständliche Bezeichnung der Kennzahl	Die Kabel (Sonden) des Herzschrittmachers wurden über die große Schlüsselbeinvene zum Herzen vorgeschoben
Ergebnis-ID	101802
Grundgesamtheit	24
Beobachtete Ereignisse	14
Erwartete Ereignisse	
Ergebnis (Einheit)	58,33%
Referenzbereich (bundesweit)	
Vertrauensbereich (bundesweit)	54,68 - 55,41%
Vertrauensbereich (Krankenhaus)	38,83 - 75,53%
Bewertung des Strukturierten Dialogs bzw. des Stellungnahmeverfahrens	

Leistungsbereich (LB)	Herzschrittmacher-Implantation
Bezeichnung des Qualitätsindikators	Leitlinienkonforme Indikation
Allgemeinverständliche Bezeichnung des Qualitätsindikators	Die Behandlung der (Herz-)Erkrankung mit einem Herzschrittmacher war nach wissenschaftlichen Empfehlungen erforderlich
Ergebnis-ID	101803
Grundgesamtheit	24
Beobachtete Ereignisse	22
Erwartete Ereignisse	
Ergebnis (Einheit)	91,67%
Referenzbereich (bundesweit)	>= 90,00 %
Vertrauensbereich (bundesweit)	94,02 - 94,36%
Vertrauensbereich (Krankenhaus)	74,15 - 97,68%
Bewertung des Strukturierten Dialogs bzw. des Stellungnahmeverfahrens	R10



Leistungsbereich (LB)	Herzschrittmacher-Revision/-Systemwechsel/-Explantation
Bezeichnung des Qualitätsindikators	Sterblichkeit im Krankenhaus
Allgemeinverständliche Bezeichnung des Qualitätsindikators	Verhältnis der tatsächlichen Anzahl zur vorher erwarteten Anzahl an Patientinnen und Patienten, die während des Krankenhausaufenthalts verstorben sind (berücksichtigt wurden individuelle Risiken der Patientinnen und Patienten)
Ergebnis-ID	51404
Grundgesamtheit	entfällt
Beobachtete Ereignisse	entfällt
Erwartete Ereignisse	
Ergebnis (Einheit)	0,00
Referenzbereich (bundesweit)	<= 5,20 (95. Perzentil)
Vertrauensbereich (bundesweit)	0,89 - 1,20
Vertrauensbereich (Krankenhaus)	0,00 - 83,46
Bewertung des Strukturierten Dialogs bzw. des Stellungnahmeverfahrens	R10

Leistungsbereich (LB)	Herzschrittmacher-Revision/-Systemwechsel/-Explantation
Bezeichnung des Qualitätsindikators	Dislokation oder Dysfunktion revidierter bzw. neu implantierter Sonden
Allgemeinverständliche Bezeichnung des Qualitätsindikators	Ungewollte Lageveränderung oder Funktionsstörung von angepassten oder neu eingesetzten Kabeln (Sonden) des Herzschrittmachers
Ergebnis-ID	52315
Grundgesamtheit	entfällt
Beobachtete Ereignisse	entfällt
Erwartete Ereignisse	
Ergebnis (Einheit)	-
Referenzbereich (bundesweit)	<= 3,00 %
Vertrauensbereich (bundesweit)	0,81 - 1,29%
Vertrauensbereich (Krankenhaus)	entfällt
Bewertung des Strukturierten Dialogs bzw. des Stellungnahmeverfahrens	R10



Leistungsbereich (LB)	Herzschrittmacher-Revision/-Systemwechsel/-Explantation
Bezeichnung des Qualitätsindikators	Nicht sondenbedingte Komplikationen (inkl. Wundinfektionen)
Allgemeinverständliche Bezeichnung des Qualitätsindikators	Behandlungsbedürftige Komplikationen, die während oder unmittelbar nach der Operation, bei der eine Korrektur, ein Wechsel oder eine Entfernung des Herzschrittmachers vorgenommen wurde, auftraten (z. B. Infektion der Operationswunde, ungewolltes Eintreten von Luft zwischen Lunge und Brustfell). Komplikationen an den Kabeln (Sonden) des Herzschrittmachers werden nicht berücksichtigt
Ergebnis-ID	121800
Grundgesamtheit	entfällt
Beobachtete Ereignisse	entfällt
Erwartete Ereignisse	
Ergebnis (Einheit)	-
Referenzbereich (bundesweit)	<= 3,10 %
Vertrauensbereich (bundesweit)	0,87 - 1,27%
Vertrauensbereich (Krankenhaus)	entfällt
Bewertung des Strukturierten Dialogs bzw. des Stellungnahmeverfahrens	R10

Leistungsbereich (LB)	Hüftendoprothesenversorgung
Bezeichnung des Qualitätsindikators	Hüftendoprothesen-Wechsel bzw. -Komponentenwechsel im Verlauf
Allgemeinverständliche Bezeichnung des Qualitätsindikators	Verhältnis der tatsächlichen Anzahl zur vorher erwarteten Anzahl der Patientinnen und Patienten, bei denen ein Austausch des künstlichen Hüftgelenks oder einzelner Teile war (bezogen auf den Zeitraum von 90 Tagen nach der Operation, bei der das künstliche Hüftgelenk erstmals eingesetzt wurde; berücksichtigt wurden individuelle Risiken der Patientinnen und Patienten)
Ergebnis-ID	10271
Grundgesamtheit	188
Beobachtete Ereignisse	7
Erwartete Ereignisse	3,36
Ergebnis (Einheit)	2,08
Referenzbereich (bundesweit)	<= 2,81 (95. Perzentil)
Vertrauensbereich (bundesweit)	0,99 - 1,06
Vertrauensbereich (Krankenhaus)	0,89 - 4,03
Bewertung des Strukturierten Dialogs bzw. des Stellungnahmeverfahrens	R10



Leistungsbereich (LB)	Hüftendoprothesenversorgung
Bezeichnung des Qualitätsindikators	Indikation zur elektiven Hüftendoprothesen- Erstimplantation
Allgemeinverständliche Bezeichnung des Qualitätsindikators	Die geplante Operation, bei der erstmal ein künstliches Hüftgelenk eingesetzt wurde, war aus medizinischen Gründen angebracht
Ergebnis-ID	54001
Grundgesamtheit	123
Beobachtete Ereignisse	123
Erwartete Ereignisse	
Ergebnis (Einheit)	100,00%
Referenzbereich (bundesweit)	>= 90,00 %
Vertrauensbereich (bundesweit)	97,58 - 97,72%
Vertrauensbereich (Krankenhaus)	96,97 - 100,00%
Bewertung des Strukturierten Dialogs bzw. des Stellungnahmeverfahrens	R10

Leistungsbereich (LB)	Hüftendoprothesenversorgung
Bezeichnung des Qualitätsindikators	Indikation zum Hüftendoprothesen-Wechsel bzw. -Komponentenwechsel
Allgemeinverständliche Bezeichnung des Qualitätsindikators	Die Operation, bei der das künstliche Hüftgelenk oder einzelne Teile ausgetauscht wurden, war aus medizinischen Gründen angebracht
Ergebnis-ID	54002
Grundgesamtheit	18
Beobachtete Ereignisse	17
Erwartete Ereignisse	
Ergebnis (Einheit)	94,44%
Referenzbereich (bundesweit)	>= 86,00 %
Vertrauensbereich (bundesweit)	93,02 - 93,72%
Vertrauensbereich (Krankenhaus)	74,24 - 99,01%
Bewertung des Strukturierten Dialogs bzw. des Stellungnahmeverfahrens	R10

Leistungsbereich (LB)	Hüftendoprothesenversorgung
Bezeichnung des Qualitätsindikators	Präoperative Verweildauer
Allgemeinverständliche Bezeichnung des Qualitätsindikators	Wartezeit im Krankenhaus vor der Operation
Ergebnis-ID	54003
Grundgesamtheit	entfällt
Beobachtete Ereignisse	entfällt
Erwartete Ereignisse	
Ergebnis (Einheit)	-



Referenzbereich (bundesweit)	<= 15,00 %
Vertrauensbereich (bundesweit)	10,11 - 10,59%
Vertrauensbereich (Krankenhaus)	entfällt
Bewertung des Strukturierten Dialogs bzw. des Stellungnahmeverfahrens	R10

Leistungsbereich (LB)	Hüftendoprothesenversorgung
Bezeichnung des Qualitätsindikators	Sturzprophylaxe
Allgemeinverständliche Bezeichnung des Qualitätsindikators	Vorbeugende Maßnahmen, um einen Sturz der Patientin / des Patienten nach der Operation zu vermeiden
Ergebnis-ID	54004
Grundgesamtheit	181
Beobachtete Ereignisse	180
Erwartete Ereignisse	
Ergebnis (Einheit)	99,45%
Referenzbereich (bundesweit)	>= 90,00 %
Vertrauensbereich (bundesweit)	97,25 - 97,40%
Vertrauensbereich (Krankenhaus)	96,94 - 99,90%
Bewertung des Strukturierten Dialogs bzw. des Stellungnahmeverfahrens	R10

Leistungsbereich (LB)	Hüftendoprothesenversorgung
Bezeichnung des Qualitätsindikators	Gehunfähigkeit bei Entlassung
Allgemeinverständliche Bezeichnung des Qualitätsindikators	Verhältnis der tatsächlichen Anzahl zur vorher erwarteten Anzahl an Patientinnen und Patienten, die bei der Entlassung aus dem Krankenhaus keine 50 Meter gehen konnten (berücksichtigt wurden individuelle Risiken der Patientinnen und Patienten)
Ergebnis-ID	54012
Grundgesamtheit	158
Beobachtete Ereignisse	10
Erwartete Ereignisse	9,01
Ergebnis (Einheit)	1,11
Referenzbereich (bundesweit)	<= 2,44 (95. Perzentil)
Vertrauensbereich (bundesweit)	0,99 - 1,04
Vertrauensbereich (Krankenhaus)	0,61 - 1,97
Bewertung des Strukturierten Dialogs bzw. des Stellungnahmeverfahrens	R10



Leistungsbereich (LB)	Hüftendoprothesenversorgung
Bezeichnung des Qualitätsindikators	Sterblichkeit im Krankenhaus
Allgemeinverständliche Bezeichnung des Qualitätsindikators	Patientinnen und Patienten, die während des Krankenhausaufenthalts verstorben sind (bezogen auf Patientinnen und Patienten mit sehr geringer Wahrscheinlichkeit zu versterben)
Ergebnis-ID	54013
Grundgesamtheit	101
Beobachtete Ereignisse	0
Erwartete Ereignisse	
Ergebnis (Einheit)	0,00%
Referenzbereich (bundesweit)	Sentinel Event
Vertrauensbereich (bundesweit)	0,04 - 0,07%
Vertrauensbereich (Krankenhaus)	0,00 - 3,66%
Bewertung des Strukturierten Dialogs bzw. des Stellungnahmeverfahrens	R10

Leistungsbereich (LB)	Hüftendoprothesenversorgung
Bezeichnung des Qualitätsindikators	Allgemeine Komplikationen bei endoprothetischer Versorgung einer hüftgelenknahen Femurfraktur
Allgemeinverständliche Bezeichnung des Qualitätsindikators	Verhältnis der tatsächlichen Anzahl zur vorher erwarteten Anzahl der Patientinnen und Patienten, bei denen Komplikationen auftraten (z. B. Blutgerinnsel, Lungenentzündungen und akute Herz-Kreislauf-Probleme), die nur indirekt mit der Operation zusammenhängen (bezogen auf Operationen, bei denen ein künstliches Hüftgelenk eingesetzt wurde und die infolge eines Bruchs im oberen Teil des Oberschenkelknochens stattfanden)
Ergebnis-ID	54015
Grundgesamtheit	77
Beobachtete Ereignisse	0
Erwartete Ereignisse	8,16
Ergebnis (Einheit)	0,00
Referenzbereich (bundesweit)	<= 2,15 (95. Perzentil)
Vertrauensbereich (bundesweit)	0,99 - 1,03
Vertrauensbereich (Krankenhaus)	0,00 - 0,45
Bewertung des Strukturierten Dialogs bzw. des Stellungnahmeverfahrens	R10



Leistungsbereich (LB)	Hüftendoprothesenversorgung
Bezeichnung des Qualitätsindikators	Allgemeine Komplikationen bei elektiver Hüftendoprothesen-Erstimplantation
Allgemeinverständliche Bezeichnung des Qualitätsindikators	Komplikationen (z. B. Blutgerinnsel, Lungenentzündungen und akute Herz-Kreislauf-Probleme), die nur indirekt mit der geplanten Operation zusammenhängen (bezogen auf Operationen, bei denen erstmals ein künstliches Hüftgelenk eingesetzt wurde)
Ergebnis-ID	54016
Grundgesamtheit	122
Beobachtete Ereignisse	0
Erwartete Ereignisse	
Ergebnis (Einheit)	0,00%
Referenzbereich (bundesweit)	<= 6,48 % (95. Perzentil)
Vertrauensbereich (bundesweit)	1,42 - 1,54%
Vertrauensbereich (Krankenhaus)	0,00 - 3,05%
Bewertung des Strukturierten Dialogs bzw. des Stellungnahmeverfahrens	R10

Leistungsbereich (LB)	Hüftendoprothesenversorgung
Bezeichnung des Qualitätsindikators	Allgemeine Komplikationen bei Hüftendoprothesen-Wechsel bzw. -Komponentenwechsel
Allgemeinverständliche Bezeichnung des Qualitätsindikators	Komplikationen (z. B. Blutgerinnsel, Lungenentzündungen und akute Herz-Kreislauf-Probleme), die nur indirekt mit der Operation zusammenhängen, (bezogen auf Operationen, bei denen das künstliche Hüftgelenk oder einzelne Teile davon ausgetauscht wurden)
Ergebnis-ID	54017
Grundgesamtheit	15
Beobachtete Ereignisse	0
Erwartete Ereignisse	
Ergebnis (Einheit)	0,00%
Referenzbereich (bundesweit)	<= 19,26 % (95. Perzentil)
Vertrauensbereich (bundesweit)	6,59 - 7,36%
Vertrauensbereich (Krankenhaus)	0,00 - 20,39%
Bewertung des Strukturierten Dialogs bzw. des Stellungnahmeverfahrens	R10



Leistungsbereich (LB)	Hüftendoprothesenversorgung
Bezeichnung des Qualitätsindikators	Spezifische Komplikationen bei endoprothetischer Versorgung einer hüftgelenknahen Femurfraktur
Allgemeinverständliche Bezeichnung des Qualitätsindikators	Komplikationen (wie z. B. Wundinfektionen, Blutungen oder ein Bruch der Knochen) im direkten Zusammenhang mit der Operation (bezogen auf Operationen, bei denen ein künstliches Hüftgelenk eingesetzt wurde und die infolge eines Bruchs im oberen Teil des Oberschenkelknochens stattfanden)
Ergebnis-ID	54018
Grundgesamtheit	77
Beobachtete Ereignisse	5
Erwartete Ereignisse	
Ergebnis (Einheit)	6,49%
Referenzbereich (bundesweit)	<= 11,54 % (95. Perzentil)
Vertrauensbereich (bundesweit)	4,56 - 4,90%
Vertrauensbereich (Krankenhaus)	2,81 - 14,32%
Bewertung des Strukturierten Dialogs bzw. des Stellungnahmeverfahrens	R10

Leistungsbereich (LB)	Hüftendoprothesenversorgung
Bezeichnung des Qualitätsindikators	Spezifische Komplikationen bei elektiver Hüftendoprothesen-Erstimplantation
Allgemeinverständliche Bezeichnung des Qualitätsindikators	Komplikationen (wie z. B. Wundinfektionen, Blutungen oder ein Bruch der Knochen) im direkten Zusammenhang mit der geplanten Operation (bezogen auf Operationen, bei denen erstmals ein künstliches Hüftgelenk eingesetzt wurde)
Ergebnis-ID	54019
Grundgesamtheit	123
Beobachtete Ereignisse	6
Erwartete Ereignisse	
Ergebnis (Einheit)	4,88%
Referenzbereich (bundesweit)	<= 7,32 % (95. Perzentil)
Vertrauensbereich (bundesweit)	2,21 - 2,35%
Vertrauensbereich (Krankenhaus)	2,25 - 10,23%
Bewertung des Strukturierten Dialogs bzw. des Stellungnahmeverfahrens	R10



Leistungsbereich (LB)	Hüftendoprothesenversorgung
Bezeichnung des Qualitätsindikators	Spezifische Komplikationen bei Hüftendoprothesen-Wechsel bzw. -Komponentenwechsel
Allgemeinverständliche Bezeichnung des Qualitätsindikators	Verhältnis der tatsächlichen Anzahl zur vorher erwarteten Anzahl der Patientinnen und Patienten, bei denen Komplikationen auftraten (z. B. Wundinfektionen, Blutungen oder ein Bruch der Knochen), die direkt mit der Operation zusammenhängen (bezogen auf Operationen, bei denen das künstliche Hüftgelenk oder einzelne Teile davon ausgetauscht wurden)
Ergebnis-ID	54120
Grundgesamtheit	entfällt
Beobachtete Ereignisse	entfällt
Erwartete Ereignisse	
Ergebnis (Einheit)	1,40
Referenzbereich (bundesweit)	<= 2,06 (95. Perzentil)
Vertrauensbereich (bundesweit)	0,97 - 1,05
Vertrauensbereich (Krankenhaus)	0,49 - 3,29
Bewertung des Strukturierten Dialogs bzw. des Stellungnahmeverfahrens	R10

Leistungsbereich (LB)	Hüftendoprothesenversorgung
Bezeichnung der Kennzahl	Sterblichkeit bei einer hüftgelenknahen Femurfraktur
Allgemeinverständliche Bezeichnung der Kennzahl	Patientinnen und Patienten, die während des Krankenhausaufenthalts verstorben sind (bezogen auf Patientinnen und Patienten, bei denen infolge eines Bruchs im oberen Teil des Oberschenkelknochens ein künstliches Hüftgelenk eingesetzt wurde)
Ergebnis-ID	191914
Grundgesamtheit	77
Beobachtete Ereignisse	5
Erwartete Ereignisse	4,18
Ergebnis (Einheit)	1,20
Referenzbereich (bundesweit)	
Vertrauensbereich (bundesweit)	0,98 - 1,04
Vertrauensbereich (Krankenhaus)	0,52 - 2,64
Bewertung des Strukturierten Dialogs bzw. des Stellungnahmeverfahrens	



Leistungsbereich (LB)	Hüftgelenknahe Femurfraktur mit osteosynthetischer Versorgung
Bezeichnung des Qualitätsindikators	Spezifische Komplikationen bei osteosynthetischer Versorgung einer hüftgelenknahe Femurfraktur
Allgemeinverständliche Bezeichnung des Qualitätsindikators	Komplikationen (z. B. Nachblutungen, Implantatfehlagen und Wundinfektionen) im direkten Zusammenhang mit der Operation (bezogen auf Operationen, die infolge eines Bruchs im oberen Teil des Oberschenkelknochens stattfanden und bei denen die gebrochenen Knochenteile durch eine metallene Verbindung fixiert wurden)
Ergebnis-ID	54029
Grundgesamtheit	entfällt
Beobachtete Ereignisse	entfällt
Erwartete Ereignisse	
Ergebnis (Einheit)	-
Referenzbereich (bundesweit)	<= 5,44 % (95. Perzentil)
Vertrauensbereich (bundesweit)	1,79 - 2,01%
Vertrauensbereich (Krankenhaus)	entfällt
Bewertung des Strukturierten Dialogs bzw. des Stellungnahmeverfahrens	R10

Leistungsbereich (LB)	Hüftgelenknahe Femurfraktur mit osteosynthetischer Versorgung
Bezeichnung des Qualitätsindikators	Präoperative Verweildauer
Allgemeinverständliche Bezeichnung des Qualitätsindikators	Wartezeit im Krankenhaus vor der Operation
Ergebnis-ID	54030
Grundgesamtheit	123
Beobachtete Ereignisse	9
Erwartete Ereignisse	
Ergebnis (Einheit)	7,32%
Referenzbereich (bundesweit)	<= 15,00 %
Vertrauensbereich (bundesweit)	10,86 - 11,36%
Vertrauensbereich (Krankenhaus)	3,90 - 13,32%
Bewertung des Strukturierten Dialogs bzw. des Stellungnahmeverfahrens	R10



Leistungsbereich (LB)	Hüftgelenknahe Femurfraktur mit osteosynthetischer Versorgung
Bezeichnung des Qualitätsindikators	Gehunfähigkeit bei Entlassung
Allgemeinverständliche Bezeichnung des Qualitätsindikators	Verhältnis der tatsächlichen Anzahl zur vorher erwarteten Anzahl an Patientinnen und Patienten, die bei der Entlassung aus dem Krankenhaus keine 50 Meter gehen konnten (berücksichtigt wurden individuelle Risiken der Patientinnen und Patienten)
Ergebnis-ID	54033
Grundgesamtheit	88
Beobachtete Ereignisse	27
Erwartete Ereignisse	15,03
Ergebnis (Einheit)	1,80
Referenzbereich (bundesweit)	<= 2,16 (95. Perzentil)
Vertrauensbereich (bundesweit)	0,99 - 1,03
Vertrauensbereich (Krankenhaus)	1,29 - 2,40
Bewertung des Strukturierten Dialogs bzw. des Stellungnahmeverfahrens	R10

Leistungsbereich (LB)	Hüftgelenknahe Femurfraktur mit osteosynthetischer Versorgung
Bezeichnung des Qualitätsindikators	Allgemeine Komplikationen bei osteosynthetischer Versorgung einer hüftgelenknahe Femurfraktur
Allgemeinverständliche Bezeichnung des Qualitätsindikators	Verhältnis der tatsächlichen Anzahl zur vorher erwarteten Anzahl an Patientinnen und Patienten mit Komplikationen (z. B. Harnwegsinfektionen, Lungenentzündungen oder Thrombosen), die nur indirekt mit der Operation zusammenhängen (bezogen auf Operationen infolge eines Bruchs im oberen Teil des Oberschenkelknochens, bei denen die gebrochenen Knochenteile durch eine metallene Verbindung fixiert werden; berücksichtigt wurden individuelle Risiken der Patientinnen und Patienten)
Ergebnis-ID	54042
Grundgesamtheit	123
Beobachtete Ereignisse	8
Erwartete Ereignisse	9,72
Ergebnis (Einheit)	0,82
Referenzbereich (bundesweit)	<= 2,26 (95. Perzentil)
Vertrauensbereich (bundesweit)	0,98 - 1,03
Vertrauensbereich (Krankenhaus)	0,42 - 1,56
Bewertung des Strukturierten Dialogs bzw. des Stellungnahmeverfahrens	R10



Leistungsbereich (LB)	Hüftgelenknahe Femurfraktur mit osteosynthetischer Versorgung
Bezeichnung des Qualitätsindikators	Sterblichkeit im Krankenhaus
Allgemeinverständliche Bezeichnung des Qualitätsindikators	Verhältnis der tatsächlichen Anzahl zur vorher erwarteten Anzahl an Patientinnen und Patienten, die während des Krankenhausaufenthalts verstorben sind (berücksichtigt wurden individuelle Risiken der Patientinnen und Patienten)
Ergebnis-ID	54046
Grundgesamtheit	entfällt
Beobachtete Ereignisse	entfällt
Erwartete Ereignisse	
Ergebnis (Einheit)	0,21
Referenzbereich (bundesweit)	Nicht definiert
Vertrauensbereich (bundesweit)	0,99 - 1,07
Vertrauensbereich (Krankenhaus)	0,04 - 1,16
Bewertung des Strukturierten Dialogs bzw. des Stellungnahmeverfahrens	N02

Leistungsbereich (LB)	Hüftgelenknahe Femurfraktur mit osteosynthetischer Versorgung
Bezeichnung des Qualitätsindikators	Sturzprophylaxe
Allgemeinverständliche Bezeichnung des Qualitätsindikators	Vorbeugende Maßnahmen, um einen Sturz der Patientin / des Patienten nach der Operation zu vermeiden
Ergebnis-ID	54050
Grundgesamtheit	113
Beobachtete Ereignisse	112
Erwartete Ereignisse	
Ergebnis (Einheit)	99,12%
Referenzbereich (bundesweit)	>= 90,00 %
Vertrauensbereich (bundesweit)	97,16 - 97,44%
Vertrauensbereich (Krankenhaus)	95,16 - 99,84%
Bewertung des Strukturierten Dialogs bzw. des Stellungnahmeverfahrens	R10

Leistungsbereich (LB)	Implantierbare Defibrillatoren-Aggregatwechsel
Bezeichnung des Qualitätsindikators	Durchführung intraoperativer Messungen von Reizschwellen und Signalamplituden
Allgemeinverständliche Bezeichnung des Qualitätsindikators	Die Funktionsfähigkeit der Kabel des Schockgebers (Defibrillators) wurde während der Operation durch verschiedene Messungen überprüft
Ergebnis-ID	52321
Grundgesamtheit	4



Beobachtete Ereignisse	4
Erwartete Ereignisse	
Ergebnis (Einheit)	100,00%
Referenzbereich (bundesweit)	>= 95,00 %
Vertrauensbereich (bundesweit)	98,69 - 98,87%
Vertrauensbereich (Krankenhaus)	51,01 - 100,00%
Bewertung des Strukturierten Dialogs bzw. des Stellungnahmeverfahrens	R10

Leistungsbereich (LB)	Implantierbare Defibrillatoren-Aggregatwechsel
Bezeichnung des Qualitätsindikators	Nicht sondenbedingte Komplikationen (inkl. Wundinfektionen)
Allgemeinverständliche Bezeichnung des Qualitätsindikators	Behandlungsbedürftige Komplikationen, die während oder unmittelbar nach der Operation, bei der das Gehäuse des Schockgebers (Defibrillators) ausgetauscht wurde, auftraten (z. B. Infektion der Operationswunde, ungewolltes Eintreten von Luft zwischen Lunge und Brustfell). Komplikationen an den Kabeln (Sonden) des Schockgebers (Defibrillators) wurden nicht berücksichtigt
Ergebnis-ID	141800
Grundgesamtheit	entfällt
Beobachtete Ereignisse	entfällt
Erwartete Ereignisse	
Ergebnis (Einheit)	-
Referenzbereich (bundesweit)	<= 3,80 %
Vertrauensbereich (bundesweit)	0,15 - 0,34%
Vertrauensbereich (Krankenhaus)	entfällt
Bewertung des Strukturierten Dialogs bzw. des Stellungnahmeverfahrens	R10

Leistungsbereich (LB)	Karotis-Revaskularisation
Bezeichnung des Qualitätsindikators	Indikation bei asymptomatischer Karotisstenose - offen-chirurgisch
Allgemeinverständliche Bezeichnung des Qualitätsindikators	Bei Patientinnen und Patienten, die eine um mindestens 60 % verengte Halsschlagader und keine Beschwerden hatten, war der Eingriff aus medizinischen Gründen angebracht
Ergebnis-ID	603
Grundgesamtheit	47
Beobachtete Ereignisse	47
Erwartete Ereignisse	
Ergebnis (Einheit)	100,00%
Referenzbereich (bundesweit)	>= 95,00 %



Vertrauensbereich (bundesweit)	98,88 - 99,22%
Vertrauensbereich (Krankenhaus)	92,44 - 100,00%
Bewertung des Strukturierten Dialogs bzw. des Stellungnahmeverfahrens	R10

Leistungsbereich (LB)	Karotis-Revaskularisation
Bezeichnung des Qualitätsindikators	Indikation bei symptomatischer Karotisstenose - offen-chirurgisch
Allgemeinverständliche Bezeichnung des Qualitätsindikators	Bei Patientinnen und Patienten, die eine um mindestens 50 % verengte Halsschlagader und Beschwerden hatten, war der Eingriff aus medizinischen Gründen angebracht
Ergebnis-ID	604
Grundgesamtheit	22
Beobachtete Ereignisse	22
Erwartete Ereignisse	
Ergebnis (Einheit)	100,00%
Referenzbereich (bundesweit)	>= 95,00 %
Vertrauensbereich (bundesweit)	99,59 - 99,82%
Vertrauensbereich (Krankenhaus)	85,13 - 100,00%
Bewertung des Strukturierten Dialogs bzw. des Stellungnahmeverfahrens	R10

Leistungsbereich (LB)	Karotis-Revaskularisation
Bezeichnung der Kennzahl	Periprozedurale Schlaganfälle oder Todesfälle im Krankenhaus bei asymptomatischer Karotisstenose ohne kontralaterale Karotisstenose - offen-chirurgisch
Allgemeinverständliche Bezeichnung der Kennzahl	Patientinnen und Patienten, die eine um mindestens 60 % verengte Halsschlagader und keine Beschwerden hatten und im Zusammenhang mit dem Eingriff einen Schlaganfall erlitten oder verstorben sind (nicht berücksichtigt werden Patientinnen und Patienten, bei denen die Halsschlagader auf der entgegengesetzten Körperseite um mehr als 75 % verengt war)
Ergebnis-ID	605
Grundgesamtheit	entfällt
Beobachtete Ereignisse	entfällt
Erwartete Ereignisse	
Ergebnis (Einheit)	-
Referenzbereich (bundesweit)	
Vertrauensbereich (bundesweit)	1,05 - 1,47%
Vertrauensbereich (Krankenhaus)	entfällt
Bewertung des Strukturierten Dialogs bzw. des Stellungnahmeverfahrens	



Leistungsbereich (LB)	Karotis-Revaskularisation
Bezeichnung der Kennzahl	Periprozedurale Schlaganfälle oder Todesfälle im Krankenhaus bei asymptomatischer Karotisstenose und kontralateraler Karotisstenose - offen-chirurgisch
Allgemeinverständliche Bezeichnung der Kennzahl	Patientinnen und Patienten, die eine um mindestens 60 % verengte Halsschlagader und keine Beschwerden hatten und die im Zusammenhang mit dem Eingriff einen Schlaganfall erlitten oder verstorben sind und bei denen die Halsschlagader auf der entgegengesetzten Körperseite um mehr als 75 % verengt war
Ergebnis-ID	606
Grundgesamtheit	5
Beobachtete Ereignisse	0
Erwartete Ereignisse	
Ergebnis (Einheit)	0,00%
Referenzbereich (bundesweit)	
Vertrauensbereich (bundesweit)	1,73 - 3,29%
Vertrauensbereich (Krankenhaus)	0,00 - 43,45%
Bewertung des Strukturierten Dialogs bzw. des Stellungnahmeverfahrens	

Leistungsbereich (LB)	Karotis-Revaskularisation
Bezeichnung des Qualitätsindikators	Periprozedurale Schlaganfälle oder Todesfälle im Krankenhaus - offen- chirurgisch
Allgemeinverständliche Bezeichnung des Qualitätsindikators	Verhältnis der tatsächlichen Anzahl zur vorher erwarteten Anzahl an Patientinnen und Patienten, die im Zusammenhang mit dem Eingriff einen Schlaganfall erlitten oder verstorben sind (berücksichtigt wurden individuelle Risiken der Patientinnen und Patienten)
Ergebnis-ID	11704
Grundgesamtheit	entfällt
Beobachtete Ereignisse	entfällt
Erwartete Ereignisse	
Ergebnis (Einheit)	1,20
Referenzbereich (bundesweit)	<= 2,86 (95. Perzentil)
Vertrauensbereich (bundesweit)	0,91 - 1,07
Vertrauensbereich (Krankenhaus)	0,33 - 4,11
Bewertung des Strukturierten Dialogs bzw. des Stellungnahmeverfahrens	R10



Leistungsbereich (LB)	Karotis-Revaskularisation
Bezeichnung der Kennzahl	Schwere periprozedurale Schlaganfälle oder Todesfälle im Krankenhaus - offen- chirurgisch
Allgemeinverständliche Bezeichnung der Kennzahl	Verhältnis der tatsächlichen Anzahl zur vorher erwarteten Anzahl an Patientinnen und Patienten, die nach der Operation einen schweren Schlaganfall erlitten oder verstorben sind (berücksichtigt wurden individuelle Risiken der Patientinnen und Patienten)
Ergebnis-ID	11724
Grundgesamtheit	entfällt
Beobachtete Ereignisse	entfällt
Erwartete Ereignisse	
Ergebnis (Einheit)	1,12
Referenzbereich (bundesweit)	
Vertrauensbereich (bundesweit)	0,92 - 1,15
Vertrauensbereich (Krankenhaus)	0,20 - 5,97
Bewertung des Strukturierten Dialogs bzw. des Stellungnahmeverfahrens	

Leistungsbereich (LB)	Karotis-Revaskularisation
Bezeichnung des Qualitätsindikators	Indikation bei asymptomatischer Karotisstenose - kathetergestützt
Allgemeinverständliche Bezeichnung des Qualitätsindikators	Bei Patientinnen und Patienten, die eine um mindestens 50 % verengte Halsschlagader und Beschwerden hatten, war der Eingriff aus medizinischen Gründen angebracht (bezogen auf Eingriffe, die mittels eines Schlauchs (Katheters) vorgenommen wurden)
Ergebnis-ID	51437
Grundgesamtheit	entfällt
Beobachtete Ereignisse	entfällt
Erwartete Ereignisse	
Ergebnis (Einheit)	-
Referenzbereich (bundesweit)	>= 95,00 %
Vertrauensbereich (bundesweit)	97,13 - 98,24%
Vertrauensbereich (Krankenhaus)	entfällt
Bewertung des Strukturierten Dialogs bzw. des Stellungnahmeverfahrens	R10



Leistungsbereich (LB)	Karotis-Revaskularisation
Bezeichnung des Qualitätsindikators	Indikation bei symptomatischer Karotisstenose - kathetergestützt
Allgemeinverständliche Bezeichnung des Qualitätsindikators	Bei Patientinnen und Patienten, die eine um mindestens 50 % verengte Halsschlagader und Beschwerden hatten, lag ein medizinisch angebrachter Grund für den Eingriff vor (bezogen auf Eingriffe, die mittels eines Schlauchs (Katheters) vorgenommen wurden)
Ergebnis-ID	51443
Grundgesamtheit	entfällt
Beobachtete Ereignisse	entfällt
Erwartete Ereignisse	
Ergebnis (Einheit)	-
Referenzbereich (bundesweit)	>= 95,00 %
Vertrauensbereich (bundesweit)	98,69 - 99,47%
Vertrauensbereich (Krankenhaus)	entfällt
Bewertung des Strukturierten Dialogs bzw. des Stellungnahmeverfahrens	R10

Leistungsbereich (LB)	Karotis-Revaskularisation
Bezeichnung der Kennzahl	Periprozedurale Schlaganfälle oder Todesfälle im Krankenhaus bei asymptomatischer Karotisstenose ohne kontralaterale Karotisstenose - kathetergestützt
Allgemeinverständliche Bezeichnung der Kennzahl	Patientinnen und Patienten, die eine um mindestens 60 % verengte Halsschlagader und keine Beschwerden hatten und im Zusammenhang mit dem Eingriff einen Schlaganfall erlitten oder verstorben sind (bezogen auf Eingriffe, die mittels eines Schlauchs (Katheters) vorgenommen wurden; nicht berücksichtigt werden Patientinnen und Patienten, bei denen die Halsschlagader auf der entgegengesetzten Körperseite um mehr als 75 % verengt war)
Ergebnis-ID	51445
Grundgesamtheit	entfällt
Beobachtete Ereignisse	entfällt
Erwartete Ereignisse	
Ergebnis (Einheit)	-
Referenzbereich (bundesweit)	
Vertrauensbereich (bundesweit)	1,53 - 2,67%
Vertrauensbereich (Krankenhaus)	entfällt
Bewertung des Strukturierten Dialogs bzw. des Stellungnahmeverfahrens	



Leistungsbereich (LB)	Karotis-Revaskularisation
Bezeichnung der Kennzahl	Periprozedurale Schlaganfälle oder Todesfälle im Krankenhaus bei asymptomatischer Karotisstenose und kontralateraler Karotisstenose - kathetergestützt
Allgemeinverständliche Bezeichnung der Kennzahl	Patientinnen und Patienten, die eine um mindestens 60 % verengte Halsschlagader und keine Beschwerden hatten und im Zusammenhang mit dem Eingriff einen Schlaganfall erlitten oder verstorben sind und bei denen die Halsschlagader auf der entgegengesetzten Körperseite um mehr als 75 % verengt war (bezogen auf Eingriffe, die mittels eines Schlauchs (Katheters) vorgenommen wurden)
Ergebnis-ID	51448
Grundgesamtheit	entfällt
Beobachtete Ereignisse	entfällt
Erwartete Ereignisse	
Ergebnis (Einheit)	-
Referenzbereich (bundesweit)	
Vertrauensbereich (bundesweit)	1,12 - 3,98%
Vertrauensbereich (Krankenhaus)	entfällt
Bewertung des Strukturierten Dialogs bzw. des Stellungnahmeverfahrens	

Leistungsbereich (LB)	Karotis-Revaskularisation
Bezeichnung der Kennzahl	Periprozedurale Schlaganfälle oder Todesfälle im Krankenhaus bei symptomatischer Karotisstenose - offen- chirurgisch
Allgemeinverständliche Bezeichnung der Kennzahl	Patientinnen und Patienten, die eine um mindestens 50 % verengte Halsschlagader und Beschwerden hatten und im Zusammenhang mit dem Eingriff einen Schlaganfall erlitten oder verstorben sind
Ergebnis-ID	51859
Grundgesamtheit	entfällt
Beobachtete Ereignisse	entfällt
Erwartete Ereignisse	
Ergebnis (Einheit)	-
Referenzbereich (bundesweit)	
Vertrauensbereich (bundesweit)	2,63 - 3,36%
Vertrauensbereich (Krankenhaus)	entfällt
Bewertung des Strukturierten Dialogs bzw. des Stellungnahmeverfahrens	



Leistungsbereich (LB)	Karotis-Revaskularisation
Bezeichnung der Kennzahl	Periprozedurale Schlaganfälle oder Todesfälle im Krankenhaus bei symptomatischer Karotisstenose - kathetergestützt
Allgemeinverständliche Bezeichnung der Kennzahl	Patientinnen und Patienten, die eine um mindestens 50 % verengte Halsschlagader und Beschwerden hatten und im Zusammenhang mit dem Eingriff einen Schlaganfall erlitten oder verstorben sind (bezogen auf Eingriffe, die mittels eines Schlauchs (Katheters) vorgenommen wurden)
Ergebnis-ID	51860
Grundgesamtheit	entfällt
Beobachtete Ereignisse	entfällt
Erwartete Ereignisse	
Ergebnis (Einheit)	-
Referenzbereich (bundesweit)	
Vertrauensbereich (bundesweit)	3,20 - 4,84%
Vertrauensbereich (Krankenhaus)	entfällt
Bewertung des Strukturierten Dialogs bzw. des Stellungnahmeverfahrens	

Leistungsbereich (LB)	Karotis-Revaskularisation
Bezeichnung der Kennzahl	Schwere periprozedurale Schlaganfälle oder Todesfälle im Krankenhaus - kathetergestützt
Allgemeinverständliche Bezeichnung der Kennzahl	Verhältnis tatsächlichen Anzahl zur vorher erwarteten Anzahl an Patientinnen und Patienten, die im Zusammenhang mit dem Eingriff einen schweren Schlaganfall erlitten oder verstorben sind (bezogen auf Eingriffe, die mittels eines Schlauchs (Katheters) vorgenommen wurden; berücksichtigt wurden individuelle Risiken der Patientinnen und Patienten)
Ergebnis-ID	51865
Grundgesamtheit	4
Beobachtete Ereignisse	0
Erwartete Ereignisse	0,11
Ergebnis (Einheit)	0,00
Referenzbereich (bundesweit)	
Vertrauensbereich (bundesweit)	1,00 - 1,29
Vertrauensbereich (Krankenhaus)	0,00 - 18,53
Bewertung des Strukturierten Dialogs bzw. des Stellungnahmeverfahrens	



Leistungsbereich (LB)	Karotis-Revaskularisation
Bezeichnung des Qualitätsindikators	Periprozedurale Schlaganfälle oder Todesfälle im Krankenhaus - kathetergestützt
Allgemeinverständliche Bezeichnung des Qualitätsindikators	Verhältnis der tatsächlichen Anzahl zur vorher erwarteten Anzahl an Patientinnen und Patienten, die während des Eingriffs einen Schlaganfall erlitten oder verstorben sind (bezogen auf Eingriffe, die mittels eines Schlauchs (Katheters) vorgenommen wurden; berücksichtigt wurden individuelle Risiken der Patientinnen und Patienten)
Ergebnis-ID	51873
Grundgesamtheit	4
Beobachtete Ereignisse	0
Erwartete Ereignisse	0,17
Ergebnis (Einheit)	0,00
Referenzbereich (bundesweit)	<= 2,80 (95. Perzentil)
Vertrauensbereich (bundesweit)	0,97 - 1,22
Vertrauensbereich (Krankenhaus)	0,00 - 11,79
Bewertung des Strukturierten Dialogs bzw. des Stellungnahmeverfahrens	R10

Leistungsbereich (LB)	Karotis-Revaskularisation
Bezeichnung des Qualitätsindikators	Periprozedurale Schlaganfälle oder Tod bei offen- chirurgischer Karotis- Revaskularisation bei asymptomatischer Karotisstenose als Simultaneingriff mit aortokoronarer Bypassoperation
Allgemeinverständliche Bezeichnung des Qualitätsindikators	Patientinnen und Patienten, die eine um mindestens 60 % verengte Halsschlagader und keine akuten Beschwerden hatten, erlitten während des Krankenhausaufenthaltes einen Schlaganfall oder sind in Zusammenhang mit dem Eingriff verstorben. Bei dem Eingriff wurde gleichzeitig das verengte Herzkranzgefäß überbrückt
Ergebnis-ID	52240
Grundgesamtheit	entfällt
Beobachtete Ereignisse	entfällt
Erwartete Ereignisse	
Ergebnis (Einheit)	-
Referenzbereich (bundesweit)	Sentinel Event
Vertrauensbereich (bundesweit)	4,04 - 11,80%
Vertrauensbereich (Krankenhaus)	entfällt
Bewertung des Strukturierten Dialogs bzw. des Stellungnahmeverfahrens	N01



Leistungsbereich (LB)	Karotis-Revaskularisation
Bezeichnung des Qualitätsindikators	Keine postprozedurale fachneurologische Untersuchung trotz periprozedural neu aufgetretenem neurologischen Defizit
Allgemeinverständliche Bezeichnung des Qualitätsindikators	Patientinnen und Patienten, bei denen im Zusammenhang mit dem Eingriff ein Schlaganfall oder eine Durchblutungsstörung des Gehirns aufgetreten ist und die nicht von einer Fachärztin oder einem Facharzt für Neurologie untersucht worden sind
Ergebnis-ID	161800
Grundgesamtheit	entfällt
Beobachtete Ereignisse	entfällt
Erwartete Ereignisse	
Ergebnis (Einheit)	-
Referenzbereich (bundesweit)	<= 5,00 %
Vertrauensbereich (bundesweit)	1,94 - 4,57%
Vertrauensbereich (Krankenhaus)	entfällt
Bewertung des Strukturierten Dialogs bzw. des Stellungnahmeverfahrens	R10

Leistungsbereich (LB)	Knieendoprothesenversorgung
Bezeichnung des Qualitätsindikators	Allgemeine Komplikationen bei Knieendoprothesen-Wechsel bzw. -Komponentenwechsel
Allgemeinverständliche Bezeichnung des Qualitätsindikators	Komplikationen (z. B. Blutgerinnsel oder Lungenentzündungen), die nur indirekt mit der Operation zusammenhängen (bezogen auf Operationen, bei denen das künstliche Kniegelenk oder Teile davon ausgetauscht wurden)
Ergebnis-ID	50481
Grundgesamtheit	entfällt
Beobachtete Ereignisse	entfällt
Erwartete Ereignisse	
Ergebnis (Einheit)	-
Referenzbereich (bundesweit)	<= 10,40 % (95. Perzentil)
Vertrauensbereich (bundesweit)	3,44 - 4,11%
Vertrauensbereich (Krankenhaus)	entfällt
Bewertung des Strukturierten Dialogs bzw. des Stellungnahmeverfahrens	R10

Leistungsbereich (LB)	Knieendoprothesenversorgung
Bezeichnung des Qualitätsindikators	Indikation zur elektiven Knieendoprothesen- Erstimplantation
Allgemeinverständliche Bezeichnung des Qualitätsindikators	Die geplante Operation, bei der erstmals ein künstliches Kniegelenk eingesetzt wurde, war aus medizinischen Gründen angebracht
Ergebnis-ID	54020



Grundgesamtheit	164
Beobachtete Ereignisse	164
Erwartete Ereignisse	
Ergebnis (Einheit)	100,00%
Referenzbereich (bundesweit)	>= 90,00 %
Vertrauensbereich (bundesweit)	98,05 - 98,20%
Vertrauensbereich (Krankenhaus)	97,71 - 100,00%
Bewertung des Strukturierten Dialogs bzw. des Stellungnahmeverfahrens	R10

Leistungsbereich (LB)	Knieendoprothesenversorgung
Bezeichnung des Qualitätsindikators	Indikation zur unikondylären Schlittenprothese
Allgemeinverständliche Bezeichnung des Qualitätsindikators	Die Operation, bei der ein künstlicher Ersatz für einen Teil des Kniegelenks eingesetzt wurde, war aus medizinischen Gründen angebracht
Ergebnis-ID	54021
Grundgesamtheit	11
Beobachtete Ereignisse	11
Erwartete Ereignisse	
Ergebnis (Einheit)	100,00%
Referenzbereich (bundesweit)	>= 90,00 %
Vertrauensbereich (bundesweit)	97,17 - 97,59%
Vertrauensbereich (Krankenhaus)	74,12 - 100,00%
Bewertung des Strukturierten Dialogs bzw. des Stellungnahmeverfahrens	R10

Leistungsbereich (LB)	Knieendoprothesenversorgung
Bezeichnung des Qualitätsindikators	Indikation zum Knieendoprothesen-Wechsel bzw. - Komponentenwechsel
Allgemeinverständliche Bezeichnung des Qualitätsindikators	Die Operation, bei der das künstliche Kniegelenk oder einzelne Teile davon ausgetauscht wurden, war aus medizinischen Gründen angebracht
Ergebnis-ID	54022
Grundgesamtheit	13
Beobachtete Ereignisse	12
Erwartete Ereignisse	
Ergebnis (Einheit)	92,31%
Referenzbereich (bundesweit)	>= 86,00 %



Vertrauensbereich (bundesweit)	94,01 - 94,81%
Vertrauensbereich (Krankenhaus)	66,69 - 98,63%
Bewertung des Strukturierten Dialogs bzw. des Stellungnahmeverfahrens	R10

Leistungsbereich (LB)	Knieendoprothesenversorgung
Bezeichnung des Qualitätsindikators	Gehunfähigkeit bei Entlassung
Allgemeinverständliche Bezeichnung des Qualitätsindikators	Verhältnis der tatsächlichen Anzahl zur vorher erwarteten Anzahl an Patientinnen und Patienten, die bei der Entlassung aus dem Krankenhaus keine 50 Meter gehen konnten (berücksichtigt wurden individuelle Risiken der Patientinnen und Patienten)
Ergebnis-ID	54028
Grundgesamtheit	173
Beobachtete Ereignisse	0
Erwartete Ereignisse	0,90
Ergebnis (Einheit)	0,00
Referenzbereich (bundesweit)	<= 4,95 (95. Perzentil)
Vertrauensbereich (bundesweit)	1,01 - 1,17
Vertrauensbereich (Krankenhaus)	0,00 - 4,17
Bewertung des Strukturierten Dialogs bzw. des Stellungnahmeverfahrens	R10

Leistungsbereich (LB)	Knieendoprothesenversorgung
Bezeichnung des Qualitätsindikators	Allgemeine Komplikationen bei elektiver Knieendoprothesen-Erstimplantation
Allgemeinverständliche Bezeichnung des Qualitätsindikators	Komplikationen (z. B. Blutgerinnsel oder Lungenentzündungen), die nur indirekt mit der geplanten Operation zusammenhängen (bezogen auf Operationen, bei denen erstmals ein künstliches Kniegelenk eingesetzt wurde)
Ergebnis-ID	54123
Grundgesamtheit	entfällt
Beobachtete Ereignisse	entfällt
Erwartete Ereignisse	
Ergebnis (Einheit)	-
Referenzbereich (bundesweit)	<= 4,38 % (95. Perzentil)
Vertrauensbereich (bundesweit)	1,12 - 1,23%
Vertrauensbereich (Krankenhaus)	entfällt
Bewertung des Strukturierten Dialogs bzw. des Stellungnahmeverfahrens	R10



Leistungsbereich (LB)	Knieendoprothesenversorgung
Bezeichnung des Qualitätsindikators	Spezifische Komplikationen bei elektiver Knieendoprothesen-Erstimplantation
Allgemeinverständliche Bezeichnung des Qualitätsindikators	Komplikationen (z. B. Schädigungen der Nerven, Blutungen und Verschiebungen des künstlichen Kniegelenks) im direkten Zusammenhang mit der geplanten Operation (bezogen auf Operationen, bei denen erstmals ein künstliches Kniegelenk eingesetzt wurde)
Ergebnis-ID	54124
Grundgesamtheit	175
Beobachtete Ereignisse	4
Erwartete Ereignisse	
Ergebnis (Einheit)	2,29%
Referenzbereich (bundesweit)	<= 3,80 % (95. Perzentil)
Vertrauensbereich (bundesweit)	0,90 - 0,99%
Vertrauensbereich (Krankenhaus)	0,89 - 5,73%
Bewertung des Strukturierten Dialogs bzw. des Stellungnahmeverfahrens	R10

Leistungsbereich (LB)	Knieendoprothesenversorgung
Bezeichnung des Qualitätsindikators	Spezifische Komplikationen bei Knieendoprothesen-Wechsel bzw. -Komponentenwechsel
Allgemeinverständliche Bezeichnung des Qualitätsindikators	Komplikationen (z. B. Schädigungen der Nerven, Blutungen und Verschiebungen des künstlichen Kniegelenks) im direkten Zusammenhang mit der Operation (bezogen auf Operationen, bei denen das künstliche Kniegelenk oder Teile davon ausgetauscht wurden)
Ergebnis-ID	54125
Grundgesamtheit	13
Beobachtete Ereignisse	0
Erwartete Ereignisse	
Ergebnis (Einheit)	0,00%
Referenzbereich (bundesweit)	<= 12,79 % (95. Perzentil)
Vertrauensbereich (bundesweit)	4,09 - 4,81%
Vertrauensbereich (Krankenhaus)	0,00 - 22,81%
Bewertung des Strukturierten Dialogs bzw. des Stellungnahmeverfahrens	R10



Leistungsbereich (LB)	Knieendoprothesenversorgung
Bezeichnung des Qualitätsindikators	Sterblichkeit im Krankenhaus
Allgemeinverständliche Bezeichnung des Qualitätsindikators	Patientinnen und Patienten, die während des Krankenhausaufenthalts verstorben sind (bezogen auf Patientinnen und Patienten mit geringer Wahrscheinlichkeit zu versterben)
Ergebnis-ID	54127
Grundgesamtheit	166
Beobachtete Ereignisse	0
Erwartete Ereignisse	
Ergebnis (Einheit)	0,00%
Referenzbereich (bundesweit)	Sentinel Event
Vertrauensbereich (bundesweit)	0,03 - 0,05%
Vertrauensbereich (Krankenhaus)	0,00 - 2,26%
Bewertung des Strukturierten Dialogs bzw. des Stellungnahmeverfahrens	R10

Leistungsbereich (LB)	Knieendoprothesenversorgung
Bezeichnung des Qualitätsindikators	Knieendoprothesen- Erstimplantation ohne Wechsel bzw. Komponentenwechsel im Verlauf
Allgemeinverständliche Bezeichnung des Qualitätsindikators	Es war innerhalb von 90 Tagen nach der Operation, bei der das künstliche Kniegelenk erstmals eingesetzt wurde, kein Austausch des künstlichen Kniegelenks oder einzelner Teile davon notwendig
Ergebnis-ID	54128
Grundgesamtheit	117
Beobachtete Ereignisse	116
Erwartete Ereignisse	
Ergebnis (Einheit)	99,15%
Referenzbereich (bundesweit)	>= 98,27 % (5. Perzentil)
Vertrauensbereich (bundesweit)	99,73 - 99,78%
Vertrauensbereich (Krankenhaus)	95,86 - 99,96%
Bewertung des Strukturierten Dialogs bzw. des Stellungnahmeverfahrens	R10

Leistungsbereich (LB)	Mammachirurgie
Bezeichnung des Qualitätsindikators	Primäre Axilladissektion bei DCIS
Allgemeinverständliche Bezeichnung des Qualitätsindikators	Die Lymphknoten in der Achselhöhle wurden radikal bzw. nahezu vollständig entfernt (bezogen auf Patientinnen und Patienten, die eine Vorstufe zu einer Krebserkrankung hatten)
Ergebnis-ID	2163
Grundgesamtheit	entfällt



Beobachtete Ereignisse	entfällt
Erwartete Ereignisse	
Ergebnis (Einheit)	-
Referenzbereich (bundesweit)	Sentinel Event
Vertrauensbereich (bundesweit)	0,05 - 0,22%
Vertrauensbereich (Krankenhaus)	entfällt
Bewertung des Strukturierten Dialogs bzw. des Stellungnahmeverfahrens	N01

Leistungsbereich (LB)	Mammachirurgie
Bezeichnung des Qualitätsindikators	Lymphknotenentnahme bei DCIS und brusterhaltender Therapie
Allgemeinverständliche Bezeichnung des Qualitätsindikators	Entnahme eines oder mehrerer Lymphknoten der Achselhöhle bei einer Vorstufe zu Brustkrebs und einer Operation, bei der die betroffene Brust nicht vollständig entfernt wurde
Ergebnis-ID	50719
Grundgesamtheit	entfällt
Beobachtete Ereignisse	entfällt
Erwartete Ereignisse	
Ergebnis (Einheit)	-
Referenzbereich (bundesweit)	<= 5,13 % (80. Perzentil)
Vertrauensbereich (bundesweit)	3,59 - 4,68%
Vertrauensbereich (Krankenhaus)	entfällt
Bewertung des Strukturierten Dialogs bzw. des Stellungnahmeverfahrens	N01

Leistungsbereich (LB)	Mammachirurgie
Bezeichnung des Qualitätsindikators	Zeitlicher Abstand von unter 7 Tagen zwischen Diagnose und Operation
Allgemeinverständliche Bezeichnung des Qualitätsindikators	Zwischen dem Zeitpunkt, an dem der bösartige Tumor festgestellt wurde, und der erforderlichen Operation lagen weniger als 7 Tage
Ergebnis-ID	51370
Grundgesamtheit	entfällt
Beobachtete Ereignisse	entfällt
Erwartete Ereignisse	
Ergebnis (Einheit)	-
Referenzbereich (bundesweit)	<= 11,67 % (95. Perzentil)
Vertrauensbereich (bundesweit)	3,07 - 3,38%
Vertrauensbereich (Krankenhaus)	entfällt
Bewertung des Strukturierten Dialogs bzw. des Stellungnahmeverfahrens	N01



Leistungsbereich (LB)	Mammachirurgie
Bezeichnung des Qualitätsindikators	Prätherapeutische histologische Diagnosesicherung
Allgemeinverständliche Bezeichnung des Qualitätsindikators	Vor der Behandlung wurde eine Probe entnommen und feingeweblich untersucht und die Art des Tumors festgestellt
Ergebnis-ID	51846
Grundgesamtheit	entfällt
Beobachtete Ereignisse	entfällt
Erwartete Ereignisse	
Ergebnis (Einheit)	-
Referenzbereich (bundesweit)	$\geq 95,00\%$
Vertrauensbereich (bundesweit)	97,82 - 98,03%
Vertrauensbereich (Krankenhaus)	entfällt
Bewertung des Strukturierten Dialogs bzw. des Stellungnahmeverfahrens	N01

Leistungsbereich (LB)	Mammachirurgie
Bezeichnung des Qualitätsindikators	Indikation zur Sentinel- Lymphknoten-Biopsie
Allgemeinverständliche Bezeichnung des Qualitätsindikators	Die Entfernung der Wächterlymphknoten war aus medizinischen Gründen angebracht (in den Wächterlymphknoten siedeln sich die Krebszellen mit hoher Wahrscheinlichkeit zuerst an)
Ergebnis-ID	51847
Grundgesamtheit	entfällt
Beobachtete Ereignisse	entfällt
Erwartete Ereignisse	
Ergebnis (Einheit)	-
Referenzbereich (bundesweit)	$\geq 90,00\%$
Vertrauensbereich (bundesweit)	96,78 - 97,16%
Vertrauensbereich (Krankenhaus)	entfällt
Bewertung des Strukturierten Dialogs bzw. des Stellungnahmeverfahrens	N01

Leistungsbereich (LB)	Mammachirurgie
Bezeichnung des Qualitätsindikators	HER2-Positivitätsrate
Allgemeinverständliche Bezeichnung des Qualitätsindikators	Anzahl an Patientinnen und Patienten, bei denen HER2 nachgewiesen werden konnte und die deswegen eine spezielle medikamentöse Therapie erhalten sollten (HER2 ist eine Eiweißstruktur, die sich bei manchen Patientinnen und Patienten auf der Oberfläche der Tumorzellen befindet)
Ergebnis-ID	52268
Grundgesamtheit	entfällt



Beobachtete Ereignisse	entfällt
Erwartete Ereignisse	
Ergebnis (Einheit)	-
Referenzbereich (bundesweit)	Nicht definiert
Vertrauensbereich (bundesweit)	13,13 - 13,66%
Vertrauensbereich (Krankenhaus)	entfällt
Bewertung des Strukturierten Dialogs bzw. des Stellungnahmeverfahrens	N01

Leistungsbereich (LB)	Mammachirurgie
Bezeichnung des Qualitätsindikators	Intraoperative Präparatradiografie oder intraoperative Präparatsonografie bei sonografischer Drahtmarkierung
Allgemeinverständliche Bezeichnung des Qualitätsindikators	Während der Operation wird das entnommene Gewebe mittels einer Röntgen- oder Ultraschalluntersuchung kontrolliert. (Dies ist nötig, um sicherzugehen, dass der krankhafte Teil entfernt wurde. Dafür wurde der krankhafte Teil in der Brust, der entfernt werden soll, vor der Operation per Ultraschall mit einem Draht markiert.)
Ergebnis-ID	52279
Grundgesamtheit	entfällt
Beobachtete Ereignisse	entfällt
Erwartete Ereignisse	
Ergebnis (Einheit)	-
Referenzbereich (bundesweit)	>= 95,00 %
Vertrauensbereich (bundesweit)	98,69 - 98,95%
Vertrauensbereich (Krankenhaus)	entfällt
Bewertung des Strukturierten Dialogs bzw. des Stellungnahmeverfahrens	N01

Leistungsbereich (LB)	Mammachirurgie
Bezeichnung des Qualitätsindikators	Intraoperative Präparatradiografie oder intraoperative Präparatsonografie bei mammografischer Drahtmarkierung
Allgemeinverständliche Bezeichnung des Qualitätsindikators	Während der Operation wird das entnommene Gewebe mittels einer Röntgen- oder Ultraschalluntersuchung kontrolliert. (Dies ist nötig, um sicherzugehen, dass der krankhafte Teil entfernt wurde. Dafür wurde der krankhafte Teil in der Brust, der entfernt werden soll, vor der Operation per Röntgenaufnahme mit einem Draht markiert.)
Ergebnis-ID	52330
Grundgesamtheit	entfällt
Beobachtete Ereignisse	entfällt
Erwartete Ereignisse	
Ergebnis (Einheit)	-



Referenzbereich (bundesweit)	>= 95,00 %
Vertrauensbereich (bundesweit)	99,35 - 99,57%
Vertrauensbereich (Krankenhaus)	entfällt
Bewertung des Strukturierten Dialogs bzw. des Stellungnahmeverfahrens	N01

Leistungsbereich (LB)	Mammachirurgie
Bezeichnung des Qualitätsindikators	Nachresektionsrate
Allgemeinverständliche Bezeichnung des Qualitätsindikators	Folgeoperationen, die notwendig waren, weil die bösartigen Tumore im ersten Eingriff unvollständig oder nur ohne ausreichenden Sicherheitsabstand entfernt wurden
Ergebnis-ID	60659
Grundgesamtheit	entfällt
Beobachtete Ereignisse	entfällt
Erwartete Ereignisse	
Ergebnis (Einheit)	-
Referenzbereich (bundesweit)	<= 23,01 % (95. Perzentil)
Vertrauensbereich (bundesweit)	11,06 - 11,58%
Vertrauensbereich (Krankenhaus)	entfällt
Bewertung des Strukturierten Dialogs bzw. des Stellungnahmeverfahrens	N01

Leistungsbereich (LB)	Mammachirurgie
Bezeichnung des Qualitätsindikators	Postoperative interdisziplinäre Tumorkonferenz bei primärem invasivem Mammakarzinom oder DCIS
Allgemeinverständliche Bezeichnung des Qualitätsindikators	Nach der Operation, bei der ein bösartiger Tumor entfernt wurde, sind alle wichtigen Befunde dazu von Behandelnden in einer Konferenz besprochen worden, bei der die wesentlichen für Brustkrebs verantwortlichen Fachbereiche teilnehmen, um die weitere Therapie abzustimmen
Ergebnis-ID	211800
Grundgesamtheit	entfällt
Beobachtete Ereignisse	entfällt
Erwartete Ereignisse	
Ergebnis (Einheit)	-
Referenzbereich (bundesweit)	>= 97,04 % (5. Perzentil)
Vertrauensbereich (bundesweit)	99,30 - 99,43%
Vertrauensbereich (Krankenhaus)	entfällt
Bewertung des Strukturierten Dialogs bzw. des Stellungnahmeverfahrens	N01



Leistungsbereich (LB)	Pflege: Dekubitusprophylaxe
Bezeichnung des Qualitätsindikators	Stationär erworbener Dekubitalulcus (ohne Dekubitalulcera Grad/Kategorie 1)
Allgemeinverständliche Bezeichnung des Qualitätsindikators	Verhältnis der tatsächlichen Anzahl zur vorher erwarteten Anzahl der Patientinnen und Patienten, bei denen während des Krankenhausaufenthalts an mindestens einer Stelle ein Druckgeschwür (Dekubitalulcus) entstanden ist (nicht berücksichtigt wurden Patientinnen und Patienten, bei denen durch Druck eine nicht wegdrückbare Rötung auf der Haut entstand, aber die Haut noch intakt war (Dekubitalulcera Grad/Kategorie 1); berücksichtigt wurden individuelle Risiken der Patientinnen und Patienten)
Ergebnis-ID	52009
Grundgesamtheit	11496
Beobachtete Ereignisse	84
Erwartete Ereignisse	49,45
Ergebnis (Einheit)	1,70
Referenzbereich (bundesweit)	<= 2,32 (95. Perzentil)
Vertrauensbereich (bundesweit)	1,04 - 1,06
Vertrauensbereich (Krankenhaus)	1,37 - 2,10
Bewertung des Strukturierten Dialogs bzw. des Stellungnahmeverfahrens	R10

Leistungsbereich (LB)	Pflege: Dekubitusprophylaxe
Bezeichnung des Qualitätsindikators	Alle Patientinnen und Patienten mit mindestens einem stationär erworbenen Dekubitalulcus Grad/Kategorie 4
Allgemeinverständliche Bezeichnung des Qualitätsindikators	Patientinnen und Patienten, bei denen während des Krankenhausaufenthalts an mindestens einer Stelle ein Druckgeschwür (Dekubitalulcus) entstand: Das Druckgeschwür reichte bis auf die Muskeln, Knochen oder Gelenke und hatte ein Absterben von Muskeln, Knochen oder stützenden Strukturen (z. B. Sehnen oder Gelenkkapseln) zur Folge (Dekubitalulcus Grad/Kategorie 4)
Ergebnis-ID	52010
Grundgesamtheit	11496
Beobachtete Ereignisse	0
Erwartete Ereignisse	
Ergebnis (Einheit)	0,00%
Referenzbereich (bundesweit)	Sentinel Event
Vertrauensbereich (bundesweit)	0,00 - 0,00%
Vertrauensbereich (Krankenhaus)	0,00 - 0,03%
Bewertung des Strukturierten Dialogs bzw. des Stellungnahmeverfahrens	R10



Leistungsbereich (LB)	Pflege: Dekubitusprophylaxe
Bezeichnung der Kennzahl	Stationär erworbener Dekubitalulcus Grad/Kategorie 2
Allgemeinverständliche Bezeichnung der Kennzahl	Patientinnen und Patienten, bei denen während des Krankenhausaufenthalts an mindestens einer Stelle ein Druckgeschwür (Dekubitalulcus) entstanden ist: Bei dem Druckgeschwür kam es zu einer Abschürfung, einer Blase, einem Hautverlust, von dem die Oberhaut und/oder die Lederhaut betroffen ist, oder einem nicht näher bezeichneten Hautverlust (Dekubitalulcus Grad/Kategorie 2)
Ergebnis-ID	52326
Grundgesamtheit	11496
Beobachtete Ereignisse	79
Erwartete Ereignisse	
Ergebnis (Einheit)	0,69%
Referenzbereich (bundesweit)	
Vertrauensbereich (bundesweit)	0,33 - 0,33%
Vertrauensbereich (Krankenhaus)	0,55 - 0,86%
Bewertung des Strukturierten Dialogs bzw. des Stellungnahmeverfahrens	

Leistungsbereich (LB)	Pflege: Dekubitusprophylaxe
Bezeichnung der Kennzahl	Stationär erworbener Dekubitalulcus Grad/Kategorie 3
Allgemeinverständliche Bezeichnung der Kennzahl	Patientinnen und Patienten, bei denen während des Krankenhausaufenthalts an mindestens einer Stelle ein Druckgeschwür (Dekubitalulcus) entstanden ist: Bei dem Druckgeschwür kam es zu einem Verlust aller Hautschichten, wobei das unter der Haut liegende Gewebe bis zur darunterliegenden Faszie geschädigt wurde oder abgestorben ist (Dekubitalulcus Grad/Kategorie 3)
Ergebnis-ID	521801
Grundgesamtheit	11496
Beobachtete Ereignisse	5
Erwartete Ereignisse	
Ergebnis (Einheit)	0,04%
Referenzbereich (bundesweit)	
Vertrauensbereich (bundesweit)	0,06 - 0,06%
Vertrauensbereich (Krankenhaus)	0,02 - 0,10%
Bewertung des Strukturierten Dialogs bzw. des Stellungnahmeverfahrens	



C-1.2.[1] A.II Qualitätsindikatoren bzw. Kennzahlen, bei denen die Bewertung der Ergebnisse im Strukturierten Dialog bzw. im Stellungnahmeverfahren noch nicht abgeschlossen ist und deren Ergebnisse daher für einen Vergleich noch nicht geeignet sind

Legende - Bewertung durch den Strukturierten Dialog	
A41	= Hinweise auf Struktur- oder Prozessmängel
A42	= Keine (ausreichend erklärenden) Gründe für die rechnerische Auffälligkeit benannt
A43	= unzureichend
A71	= Hinweise auf Struktur- und Prozessmängel (im Kommentar erläutert)
A72	= Keine (ausreichend erklärenden) Gründe für die rechnerische Auffälligkeit benannt
A99	= Sonstiges (im Kommentar erläutert)
D50	= Unvollständige oder falsche Dokumentation
D51	= Softwareprobleme haben eine falsche Dokumentation verursacht
D80	= Unvollständige oder falsche Dokumentation
D81	= Softwareprobleme haben eine falsche Dokumentation verursacht
D99	= Sonstiges (im Kommentar erläutert)
H20	= Aufforderung an das einrichtungsinterne Qualitätsmanagement zur Analyse der rechnerischen Auffälligkeit
H99	= Sonstiges (im Kommentar erläutert)
N01	= Qualitätsindikator ohne Ergebnis, da entsprechende Fälle nicht aufgetreten sind
N02	= Referenzbereich ist für diesen Indikator nicht definiert
N99	= Sonstiges (im Kommentar erläutert)
R10	= Ergebnis rechnerisch unauffällig, daher kein Strukturiertes Dialog bzw. Stellungnahmeverfahren erforderlich
S90	= Verzicht auf Maßnahmen im Strukturierten Dialog
S91	= Strukturiertes Dialog noch nicht abgeschlossen
S92	= Stellungnahmeverfahren konnte noch nicht abgeschlossen werden
S99	= Sonstiges (im Kommentar erläutert)
U31	= Besondere klinische Situation
U32	= Das abweichende Ergebnis erklärt sich durch Einzelfälle
U33	= Kein Hinweis auf Mängel der medizinischen Qualität (vereinzelte Dokumentationsprobleme)
U34	= ausreichend
U61	= Besondere klinische Situation (im Kommentar erläutert)
U62	= Das abweichende Ergebnis erklärt sich durch Einzelfälle
U63	= Kein Hinweis auf Mängel der med. Qualität (vereinzelte Dokumentationsprobleme)
U99	= Sonstiges (im Kommentar erläutert)

C-2 Externe Qualitätssicherung nach Landesrecht gemäß § 112 SGB V

Über § 137 SGB V hinaus ist auf Landesebene keine verpflichtende Qualitätssicherung vereinbart.

C-3 Qualitätssicherung bei Teilnahme an Disease-Management-Programmen (DMP) nach § 137f SGB V

Trifft nicht zu.



C-4 Teilnahme an sonstigen Verfahren der externen vergleichenden Qualitätssicherung

Leistungsbereich: Cholezystektomie-Operationen (Endoskopisch)

Bezeichnung des Qualitätsindikators	Wundinfektion
Ergebnis	7 von 188
Messzeitraum	2020
Datenerhebung	Beteiligung an KISS – Erfassung im NRZ für Surveillance von nosokomialen Infektionen durch Hygienefachkräfte
Rechenregeln	A1: 1,06 WU-Infektionsrate; A2: 1,06 WU-Infektionsrate ; A3: 1,60 WU-Infektionsrate

Referenzbereiche

Vergleichswerte

Quellenangaben KISS – Erfassung im NRZ für Surveillance von nosokomialen Infektionen

Leistungsbereich: Carotis-Gabel-Rekonstruktion-Operationen

Bezeichnung des Qualitätsindikators	Wundinfektion
Ergebnis	0 von 71
Messzeitraum	2020
Datenerhebung	Beteiligung an KISS – Erfassung im NRZ für Surveillance von nosokomialen Infektionen durch Hygienefachkräfte
Rechenregeln	A1: 0,00 WU-Infektionsrate; A2 / A3: 0,00 WU-Infektionsrate

Referenzbereiche

Vergleichswerte

Quellenangaben KISS – Erfassung im NRZ für Surveillance von nosokomialen Infektionen

Leistungsbereich: Cholezystektomie-Operationen (offen)

Bezeichnung des Qualitätsindikators	Wundinfektion
Ergebnis	1 von 17
Messzeitraum	2020
Datenerhebung	Beteiligung KISS – Erfassung im NRZ für Surveillance von nosokomialen Infektionen durch Hygienefachkräfte
Rechenregeln	A1: 5,88 WU-Infektionsrate

Referenzbereiche

Vergleichswerte

Quellenangaben KISS – Erfassung im NRZ für Surveillance von nosokomialen Infektionen



Leistungsbereich: Reposition bei Fraktur prox. Femur (geschlossen)

Bezeichnung des Qualitätsindikators	Wundinfektion
Ergebnis	3 von 117
Messzeitraum	2020
Datenerhebung	Beteiligung an KISS – Erfassung im NRZ für Surveillance von nosokomialen Infektionen durch Hygienefachkräfte
Rechenregeln	A1: 0,85 WU-Infektionsrate; A2: 0,00 WU-Infektionsrate; A3: 1,71 WU-Infektionsrate
Referenzbereiche	
Vergleichswerte	
Quellenangaben	KISS – Erfassung im NRZ für Surveillance von nosokomialen Infektionen

Leistungsbereich: Reposition bei Fraktur prox. Femur (offen)

Bezeichnung des Qualitätsindikators	Wundinfektion
Ergebnis	0 von 26
Messzeitraum	2020
Datenerhebung	Beteiligung an KISS – Erfassung im NRZ für Surveillance von nosokomialen Infektionen durch Hygienefachkräfte
Rechenregeln	A1: 0,00 WU-Infektionsrate; A2: 0,00 WU-Infektionsrate; A3: 0,00 WU-Infektionsrate
Referenzbereiche	
Vergleichswerte	
Quellenangaben	KISS – Erfassung im NRZ für Surveillance von nosokomialen Infektionen

C-5 Umsetzung der Mindestmengenregelungen nach § 136b Absatz 1 Satz 1 Nummer 2 SGB V

Die Fallzahlen für mindestmengenrelevante Leistungen können im Berichtsjahr 2020 von der Covid-19-Pandemie beeinflusst sein und sind daher nur eingeschränkt bewertbar.

C-5.1 Umsetzung der Mindestmengenregelungen im Berichtsjahr

	Mindestmenge	Erbrachte Menge
Kniegelenk-Totalendoprothesen	50	169
Komplexe Eingriffe am Organsystem Pankreas	10	16

C-5.2 Angaben zum Prognosejahr

C-5.2.1 Leistungsberechtigung für das Prognosejahr

Kniegelenk-Totalendoprothesen

Der Standort ist im Prognosejahr zur Leistungserbringung berechtigt	Ja
---	----



Organsystem Pankreas

Der Standort ist im Prognosejahr zur Leistungserbringung berechtigt Ja

C-5.2.1.a Ergebnis der Prognoseprüfung der Landesverbände der Krankenkassen und der Ersatzkassen

Kniegelenk-Totalendoprothesen

Prognose von den Landesverbänden der Krankenkassen und den Ersatzkassen bestätigt: Ja

Erreichte Leistungsmenge Berichtsjahr 2020: 169

Die in den letzten zwei Quartalen des Berichtsjahres und den ersten zwei Quartalen des auf das Berichtsjahr folgenden Jahres erreichte Leistungsmenge: 252

Organsystem Pankreas

Prognose von den Landesverbänden der Krankenkassen und den Ersatzkassen bestätigt: Ja

Erreichte Leistungsmenge Berichtsjahr 2020: 16

Die in den letzten zwei Quartalen des Berichtsjahres und den ersten zwei Quartalen des auf das Berichtsjahr folgenden Jahres erreichte Leistungsmenge: 22

C-5.2.1.b Ausnahmetatbestand (§ 7 Mm-R)

Trifft nicht zu.

C-5.2.1.c Erlaubnis der für die Krankenhausplanung zuständigen Landesbehörde zur Sicherstellung der flächendeckenden Versorgung (§ 136b Abs. 5 SGB V)

Trifft nicht zu.

C-6 Umsetzung von Beschlüssen zur Qualitätssicherung nach § 136 Absatz 1 Satz 1 Nummer 2 SGB V

Trifft nicht zu.

C-7 Umsetzung der Regelungen zur Fortbildung im Krankenhaus nach § 136b Absatz 1 Satz 1 Nummer 1 SGB V

Nr.	Fortbildungsverpflichteter Personenkreis	Anzahl (Personen)
1	Fachärztinnen und Fachärzte, Psychologische Psychotherapeutinnen und Psychotherapeuten sowie Kinder- und Jugendlichenpsychotherapeutinnen und -psychotherapeuten, die der Fortbildungspflicht unterliegen (fortbildungsverpflichtete Personen)	94
1.1	- Davon diejenigen, die der Pflicht zum Fortbildungsnachweis unterliegen	44
1.1.1	- Davon diejenigen, die den Fortbildungsnachweis erbracht haben	41



C-8 Umsetzung der Pflegepersonalregelung im Berichtsjahr

C-8.1 Monatsbezogener Erfüllungsgrad der PpUG

Pflegesensitiver Bereich	Station	Schicht	Monatsbezogener Erfüllungsgrad	Ausnahmetatbestände
Intensivmedizin	Station ITS	Tagschicht	100,00%	0
Intensivmedizin	Station ITS	Nachtschicht	100,00%	0
Unfallchirurgie	Station 2	Tagschicht	100,00%	0
Unfallchirurgie	Station 2	Nachtschicht	100,00%	0
Unfallchirurgie	Station 1	Tagschicht	100,00%	0
Unfallchirurgie	Station 1	Nachtschicht	100,00%	0

C-8.2 Schichtbezogener Erfüllungsgrad der PpUG

Pflegesensitiver Bereich	Station	Schicht	Schichtbezogener Erfüllungsgrad
Intensivmedizin	Station ITS	Tagschicht	100,00%
Intensivmedizin	Station ITS	Nachtschicht	99,53%
Unfallchirurgie	Station 2	Tagschicht	100,00%
Unfallchirurgie	Station 2	Nachtschicht	100,00%
Unfallchirurgie	Station 1	Tagschicht	100,00%
Unfallchirurgie	Station 1	Nachtschicht	98,33%



D Qualitätsmanagement

Die meisten Menschen wünschen sich gesund zu bleiben, wieder gesund zu werden oder Linderung zu erfahren bei nicht heilbaren Beschwerden. Ein Aufenthalt im Krankenhaus ist dafür manchmal unumgänglich.

In allen Einrichtungen des Gesundheitswesens sind die Anforderungen an die Versorgungs- und Ergebnisqualität bereits sehr hoch. Hygiene und Patient:innensicherheit haben in den vergangenen zehn Jahren ein außerordentliches Niveau erreicht. Das Durchschnittsalter stationärer Patient:innen ist deutlich gestiegen und Untersuchungs- und Behandlungsmethoden werden komplexer. Herausforderungen wie die Zunahme von antibiotikaresistenten Keimen und Pandemien, wie zum Beispiel Corona, stellen das Gesundheitswesen vor große Herausforderungen.

Bei AGAPLESION ist der Anspruch an Qualität Teil der vorausschauenden Unternehmensplanung. Wir verbinden die zahlreichen Instrumente des Qualitäts- und Risikomanagements und insbesondere der Qualitätssicherung, um die definierte Qualität messbar zu machen. Grundlage der Qualitätspolitik von AGAPLESION ist die Norm DIN EN ISO 9001 ff, die die Anforderungen an ein Qualitätsmanagementsystem beschreibt. Wir verstehen Qualitätsmanagement als ganzheitlichen Managementansatz, der uns unterstützt darin, die an uns gestellten Erwartungen zu erfüllen, uns kontinuierlich zu verbessern und regelmäßig Risiken und Chancen für unsere Unternehmen zu bewerten.

Dafür ist es wichtig, dass alle Mitarbeiter:innen Zugang zu den geltenden Vorgaben des AGAPLESION Verbundes und der jeweiligen Einrichtung in einem digitalen Qualitätsmanagementhandbuch haben. Für alle Einrichtungen gelten definierte Führungs-, Kern- und Unterstützungsprozesse (AGAPLESION Prozesslandkarte). Diese befördern das prozessorientierte Denken und ermöglichen die eindeutige Zuordnung von Dokumenten.

Die AGAPLESION Organisation fördert den intensiven regelhaften, oder wenn erforderlich, den schnellen, themenbezogenen Austausch der Mitarbeiter:innen in verschiedenen Gremien (z. B. Expertenboards, Netzwerkteams, Managementkonferenzen, Projektgruppen etc.). Die Experten entwickeln zum Beispiel gemeinsam Qualitätsstandards und tauschen die besten Ideen zu deren Umsetzung aus. Sie tragen aktiv zur Weiterentwicklung der AGAPLESION Qualitätspolitik und konkret zur Weiterentwicklung der Pflege- und Behandlungsqualität bei.

Aus dem Blickwinkel unserer Patient:innen reflektieren wir regelhaft unsere Prozesse. Dafür nutzen wir bekannte Instrumente des Qualitätsmanagements. Wir analysieren Prozessdaten und nutzen die Erkenntnisse zur Optimierung. Viele Prozesse sind bereits digitalisiert, mit Prozessanalysen decken wir weitere Potentiale auf.

Unser Leitbild und das EinsA-Qualitätsversprechen sind das Fundament unserer täglichen Arbeit. Die folgenden Instrumente kommen dabei zum Einsatz:





Audits

Audits sind geplante, gezielte und unabhängige Bewertungen, in welchem Maße interne oder externe Qualitätsanforderungen erfüllt sind. Der Erfüllungsgrad und ggf. Abweichungen werden von sog. Auditoren bewertet und dokumentiert.

Bei geplanten Begehungen und Gesprächen, den sogenannten internen Audits, ermitteln wir, ob das Qualitätsmanagement-System die gesetzlich festgelegten, unsere eigenen sowie die Anforderungen der Qualitätsmanagementnorm DIN EN ISO 9001:2015 erfüllt. Von der Aufnahme bis zur Entlassung des Patienten analysieren wir die sog. *Kernprozesse* und überprüfen diese auf deren wirksame Umsetzung. Für die Pflege und Behandlung unserer Patient:innen müssen jedoch auch die notwendigen Voraussetzungen geschaffen sein. Diese beinhalten zum Beispiel die Bereitstellung von erforderlichen Ressourcen und die Unterstützung durch interne Dienstleister (z. B. qualifiziertes Personal, Informationstechnologie, Material-, Speise- oder Wäscheversorgung). Diese sogenannten *Führungs- und Unterstützungsprozesse* werden ebenfalls regelmäßig in Audits überprüft.

Im Auditbericht sind Empfehlungen zu verbessernden Maßnahmen dargelegt. Hinweise auf drohende oder bestehende Qualitätseinbußen werden benannt. Die Qualitätsmanagementbeauftragten sorgen zusammen mit den Führungskräften des Krankenhauses dafür, dass die festgelegten Vorbeugemaßnahmen zur Risikovermeidung oder -minimierung innerhalb festgelegter Fristen von den Verantwortlichen umgesetzt werden. Die Erkenntnisse aus Audits fließen in die einmal jährlich durchgeführte Bewertung des Qualitätsmanagementsystems ein und zeigen auf, ob die angewendeten Instrumente und Maßnahmen zur Qualitätsverbesserung beitragen.

Auch ausgewählte Lieferanten und Dienstleister werden anhand von festgelegten Kriterien regelmäßig beurteilt. In gemeinsamen Gesprächen werden die Ergebnisse der Bewertung sowie mögliche Verbesserungsmaßnahmen besprochen.

Risikomanagement

Risiken können in allen Arbeitsbereichen entstehen oder bereits vorhanden sein. Risiken zu identifizieren und zu beherrschen ist das zentrale Anliegen des Risikomanagements. Das Risikomanagement in unserer Einrichtung hat zum Ziel, Risiken frühzeitig zu erkennen, zu bewerten, zu vermindern oder wenn möglich, zu beseitigen. Deshalb führen wir strukturiert Informationen aus Risikointerviews, Begehungen und Audits zusammen, analysieren diese und leiten entsprechende Vorbeugemaßnahmen ab.

Ergänzend dazu können Mitarbeiter:innen seit vielen Jahren in einem anonymen Meldesystem auf Risiken, die sie in ihrem Alltag erleben, aufmerksam machen. Dieses Frühwarnsystem zur systematischen Identifizierung von Risiken ist das Critical Incident Reporting System (CIRS). In diesem Meldesystem werden kritische Ereignisse durch die Mitarbeiter:innen erfasst, bevor sie zu schadhaften Folgen führen. Die anonymen Meldungen der Mitarbeiter:innen werden durch ein Team aufgearbeitet, welches entsprechend des Inhalts der Meldung aus verschiedenen Berufsgruppen besteht. Unter der Leitung des Risikomanagementbeauftragten des Hauses werden die gemeldeten Situationen einer gründlichen Analyse unterzogen. Als Ergebnis werden Lösungsstrategien und Maßnahmen entwickelt, wie das entdeckte Risiko minimiert, vermieden oder in anderer Weise beherrscht werden kann. Abschließend werden die Veränderungen z. B. bei Prozessschritten oder Verantwortlichkeiten, an die betroffenen Mitarbeiter:innen vermittelt und die Umsetzung in die Praxis initiiert und überprüft.

Das anonyme Meldesystem CIRS trägt dazu bei, Mitarbeiter:innen für Risiken zu sensibilisieren und diese rechtzeitig aufzudecken. Der offene Umgang mit dem Thema der möglichen Fehler hat bereits spürbar zu einer Sicherheitskultur im Unternehmen geführt. Unser Ziel ist, uns weiterzuentwickeln und noch achtsamer im Umgang mit Fehlern und Beinahe-Schäden zu sein.



Die Einhaltung der Patientensicherheit ist eine Grundvoraussetzung bei allen Prozessschritten. Wir setzen in unserem Haus in allen relevanten Bereichen Standards und Maßnahmen um, die dazu dienen, die Identifikation des Patienten im Rahmen des ambulanten und stationären Behandlungsverlaufes sicherzustellen. Das Risiko von

Verwechslungen und Fehlern sowie deren Folgen wollen wir mit der korrekten Anwendung der Standards ausschließen. Umgesetzte Maßnahmen im Bereich Patientensicherheit sind zum Beispiel:

- Teilnahme am AKTIONSBÜNDNIS PATIENTENSICHERHEIT
- Teilnahme an der Aktion saubere Hände mit Gold-Zertifikat
- Einführung eines Patientenarmbandes im stationären Bereich
- Einführung von Sicherheitschecklisten, zum Beispiel im OP, zur Vermeidung von Verwechslungen und Behandlungsfehlern
- 4-Augen-Prinzip beim Stellen von Medikamenten
- Hygienekonzeption und –standards
- Critical Incident Reporting System (CIRS)

Zertifizierungen

Begehungen durch unabhängige Experten, sogenannte Zertifizierungen, nutzen wir, um die Wirksamkeit unseres Qualitätsmanagement-Systems prüfen und weitere Verbesserungspotenziale aufzeigen zu lassen. Im Rahmen der Zertifizierung nach DIN EN ISO 9001:2015 ff kommen die Prozesse und Abläufe auf den Prüfstand. Zusätzlich unterzieht sich unser Haus auch in anderen Bereichen Prüfungen als Nachweis einer guten Qualität und der kontinuierlichen Weiterverbesserung.



Zertifiziert nach DIN EN ISO 9001:2015



Zertifiziertes Lungenkrebszentrum der Deutschen Krebsgesellschaft e.V.



Zertifiziertes Darmkrebszentrum der Deutschen Krebsgesellschaft e. V.



Zertifiziertes Endoprothetikzentrum der Deutschen Gesellschaft für Orthopädie und Orthopädische Chirurgie (DGOOC)



Zertifiziertes Fuß- und Sprunggelenkszentrum der Maximalversorgung der Deutschen Assoziation für Fuß und Sprunggelenk e.V. (D.A.F)



Kompetenzzentrum für Hernienchirurgie der Deutschen Gesellschaft für Allgemein- und Viszeralchirurgie (DGAV)





Zertifizierte Interdisziplinäre Notaufnahme der Deutschen Gesellschaft für interdisziplinäre Notfall- und Akutmedizin (DGINA)

Zertifiziert lokales Traumazentrum des TraumaNetzwerk DGU®

Meinungsmanagement

Das Meinungsmanagement stellt einen wichtigen Baustein zur Qualitätsverbesserung dar. Sämtliche Meinungsäußerungen, zu denen Lob, Anregungen und Beschwerden gehören, werden systematisch erfasst und bearbeitet. Alle Interessengruppen können in schriftlicher oder mündlicher Form ihre Meinung abgeben. Es ist unser Anspruch, insbesondere bei Beschwerden direkt zusammen mit dem Meinungsgeber eine Lösung zu finden oder eine Erklärung zu vermitteln. Grundsätzlich sind alle Mitarbeiter:innen Ansprechpartner, um eine Rückmeldung aufzunehmen. Jede Meinung zählt für uns, ganz gleich ob Lob, Anregung oder Beschwerde. Die eingegangenen Meinungen werden von unseren Meinungsmanager:innen bearbeitet und an die jeweils zuständigen Abteilungen weitergeleitet. Wir nutzen die kritischen Rückmeldungen aktiv als Chance zur Qualitätsverbesserung.



Die gewonnenen Meinungen zu Abläufen, Organisationsstrukturen und Mitarbeiter:innenverhalten fließen in die Bewertungen des Qualitäts- und Risikomanagements ein, und dienen uns als wichtige Hinweise bei der Neustrukturierung von Abläufen und der Anpassung unseres Angebots.

Ideen- und Innovationsmanagement

Unsere Mitarbeiter:innen sind der Schlüssel zum Erfolg und Wissensträger:innen vieler innovativer Ideen. Mit dem Ideenmanagement können alle Mitarbeiter:innen ihre guten Ideen und konkreten Vorschläge unkompliziert in der sog. Ideenbörse im Intranet einreichen. Aus diesen Anregungen lassen sich oft konkrete Maßnahmen ableiten und umsetzen. Innovative Ideen werden innerhalb von Projekten zur Umsetzung geführt.

Die Innovationsfähigkeit unserer Einrichtung zeichnet uns als modernen Gesundheitsdienstleister und attraktiven Arbeitgeber aus.

Befragungen

Im Mittelpunkt unserer täglichen Arbeit stehen die Erwartungen und Bedürfnisse unserer Patient:innen und ihrer Angehörigen, unserer Mitarbeiter:innen, aber auch unserer Kooperationspartner:innen und einweisenden Ärzt:innen. Deshalb führen wir regelmäßige Befragungen zur Zufriedenheit mit den Leistungsangeboten und den Abläufen durch, z. B.:

- Aufnahme, Diagnose, Behandlung und Entlassung
- Zusammenarbeit zwischen den einweisenden Ärzten und dem Krankenhaus
- Zentrenbefragung
- Speisenversorgung
- Ärztliches Personal, Pflegepersonal, Therapeutisches Personal

Anhand der gewonnenen Ergebnisse lassen sich Stärken und Schwächen unserer Einrichtung ermitteln und konkrete Verbesserungsmaßnahmen ableiten.



Projektorganisation

Strukturierte Projektarbeit ist ein wichtiger Baustein des Qualitätsmanagements. Das Projektmanagement unserer Einrichtung unterstützt die Bearbeitung komplexer Projekte, die verschiedenen Verantwortungsbereiche sowie bereichs- und berufsgruppenübergreifende Themen. Unter der Berücksichtigung der sechs AGAPLESION Kernwerte, erfolgt eine Werteorientierte Projektauswahl, Planung und Umsetzung.

Auch Erfahrungen aus den Projekten und die Frage: „Was können wir aus diesem Projekt lernen für weitere Projekte?“ helfen dabei, uns stetig weiterzuentwickeln und zu verbessern. In unserer Einrichtung sind bereits viele Projekte erfolgreich abgeschlossen. Dazu zählen in 2020 unter anderem die drei folgenden:

Erhalt des Goldzertifikates bei Aktion Saubere Hände

Die „Aktion Saubere Hände“ (ASH) ist eine bundesweite Initiative, die sich seit Jahren intensiv mit dem Thema Händedesinfektion beschäftigt. Seit Juni 2019 ist eine gleichnamige Lenkungsgruppe im Ev. Diakonissenkrankenhaus Leipzig aktiv, die es sich zum Ziel gesetzt hat, entsprechende Zertifizierungen zu erlangen. Aktuell verfügt unser Haus bereits über das Gold-Zertifikat der "Aktion Saubere Hände" – und will diesen Status dauerhaft halten.

Relaunch der Website

Im Jahr 2020 fand ein Website-Relaunch für das Ev. Diakonissenkrankenhaus Leipzig statt. Die neue Website steht nun responsiv zur Verfügung. Darüber hinaus wurden Maßnahmen zur Suchmaschinen-optimierung ergriffen sowie die Möglichkeit einer niederschweligen Kontaktaufnahme für das Recruiting neuer Mitarbeiter:innen geschaffen.

Etablierung einer Anästhesie Software

Die Einführung der Anästhesie Software (AIMS) stellt alle Bereiche des OPs von Prämedikation bis Aufwachraum digital dar. Es ist eine Verbindung zum Krankenhausinformationssystem vorhanden, sodass die Protokolle automatisch eingespeist werden. Somit reduzieren sich auch Fehler aufgrund von bspw. unleserlicher Schrift.